

# III OBRAZLOŽENJE

<b>S a d r Ź a j:</b>	<b>Str.</b>
U V O D	1
<b>1. POLAZIŠTA</b>	<b>15</b>
1.1.2. Prostorno razvojne i resursne značajke	15
1.1.2.5. Komunalna infrastruktura	
d) Plinoopskrba	
1.1.2.8. Zaštićena prirodna i graditeljska baština	
a) Prirodna baština	
b) Područja Ekološke mreže RH	
1.1.3. Planski pokazatelji i obveze iz dokumenata prostornog uređenja šireg područja i ocjena postojećih prostornih planova	16
<b>2. CILJEVI PROSTORNOG RAZVOJA I UREĐENJA</b>	<b>18</b>
<b>3. PLAN PROSTORNOG UREĐENJA</b>	<b>18</b>
3.2. Organizacija prostora i osnovna namjena i korištenje prostora	18
3.2.1. Razvoj i uređenje površina naselja – građevinska područja naselja	18
3.2.2. Razvoj i uređenje površina izvan naselja	20
3.4.3. Uvjeti zaštite prostora	23
3.4.3.1. Zaštita prirodne baštine	
3.4.3.2. Zaštita kulturno-povijesnih cjelina	
3.4.3.3. Područja primjene posebnih mjera uređenja i zaštite	
Mjere zaštite od elementarnih nepogoda i ratnih opasnosti	
<i>(Mjere zaštite od prirodnih i drugih nesreća)</i>	
3.5. Razvoj infrastrukturnih sustava	25
3.5.4. Energetski sustav	25
3.5.4.2. Plinoopskrba	

## U V O D

Prostorni plan uređenja Općine Bednja donesen je 2005. godine, a izmjena i dopuna 2011. godine ("Službeni vjesnik Varaždinske županije", br. 8/2005. i 46/11.).

Razlog pokretanja *2. izmjene i dopune Prostornog plana uređenja Općine* (u nastavku: *2. izmjene i dopune PPUO*) je potreba ugradnje trase planiranog magistralnog plinovoda Lepoglava - Krapina (Đurmanec) DN 250/50 u PPUO, iskazana i predložena od strane nadležnog javnopravnog tijela (Plinacro d.o.o. - Operator plinskog transportnog sustava u RH), a temeljena na razvojnim planovima plinskog transportnog sustava (Desetogodišnji plan razvoja plinskog transportnog sustava Republike Hrvatske 2015. – 2024.).

Predmet *2. izmjene i dopune Prostornog plana uređenja Općine Bednja* određen je *Odlukom o izradi 2. izmjena i dopuna Prostornog plana uređenja Općine Bednja* (objavljena u „Službenom vjesniku Varaždinske županije“ br. 31/16.), a koju je Općinsko vijeće Općine Bednja donijelo sukladno člancima 86., 113. i 198. Zakona o prostornom uređenju (Narodne novine br. 153/13.) – daje se u nastavku od stranice br.3.

Trasa budućeg magistralnog plinovoda predložena od nadležnog javnopravnog tijela prikazana je nastavno na izvodima iz kartografskih prikaza iz važećeg Plana iz 2011. kao informacija o njenom smještaju u prostor u odnosu na druge namjene i površine (prema prikazima korištenim u postupku ocjene o potrebi strateške procjene prije donošenja Odluke o izradi sukladno nadležnim propisima).

Slika 1

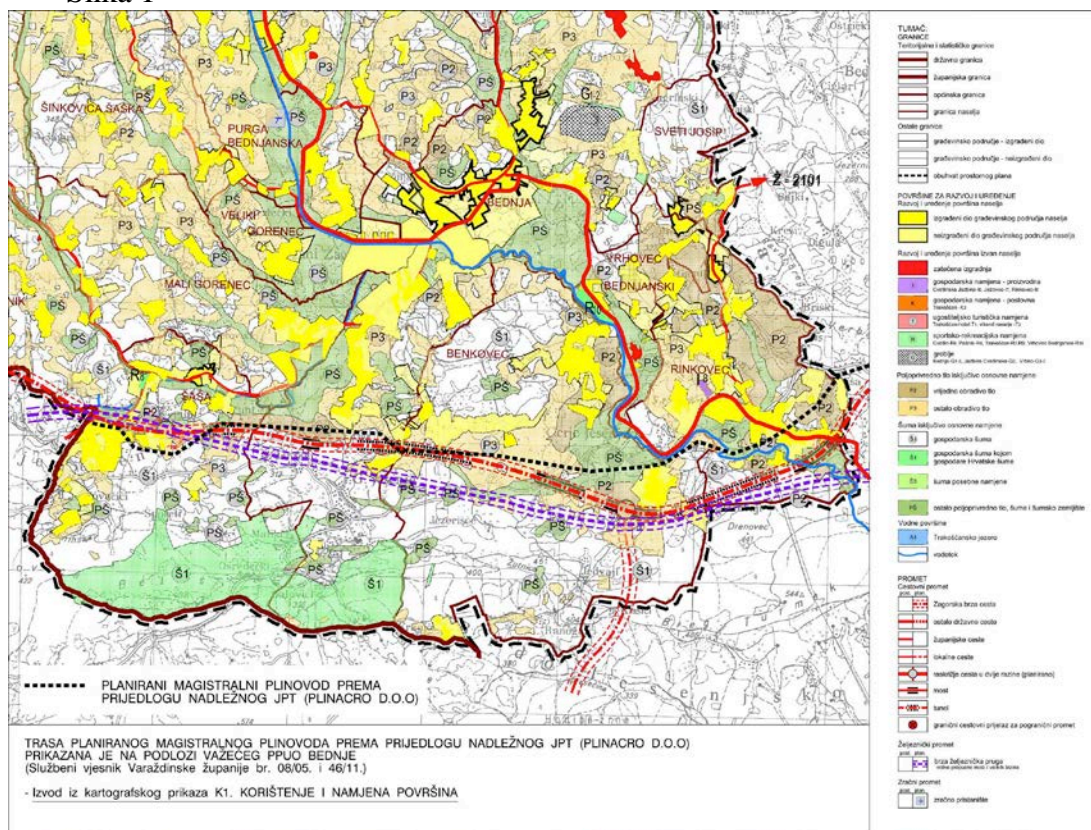

Slika 2

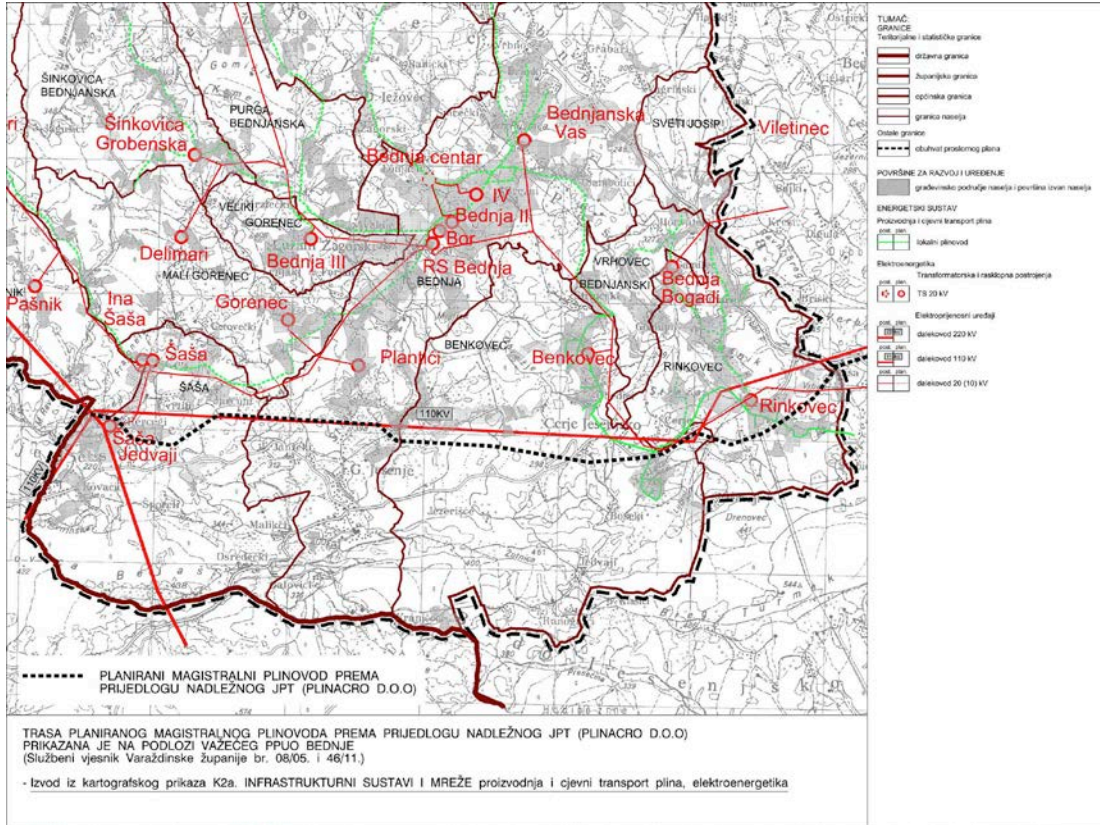

Slika 3

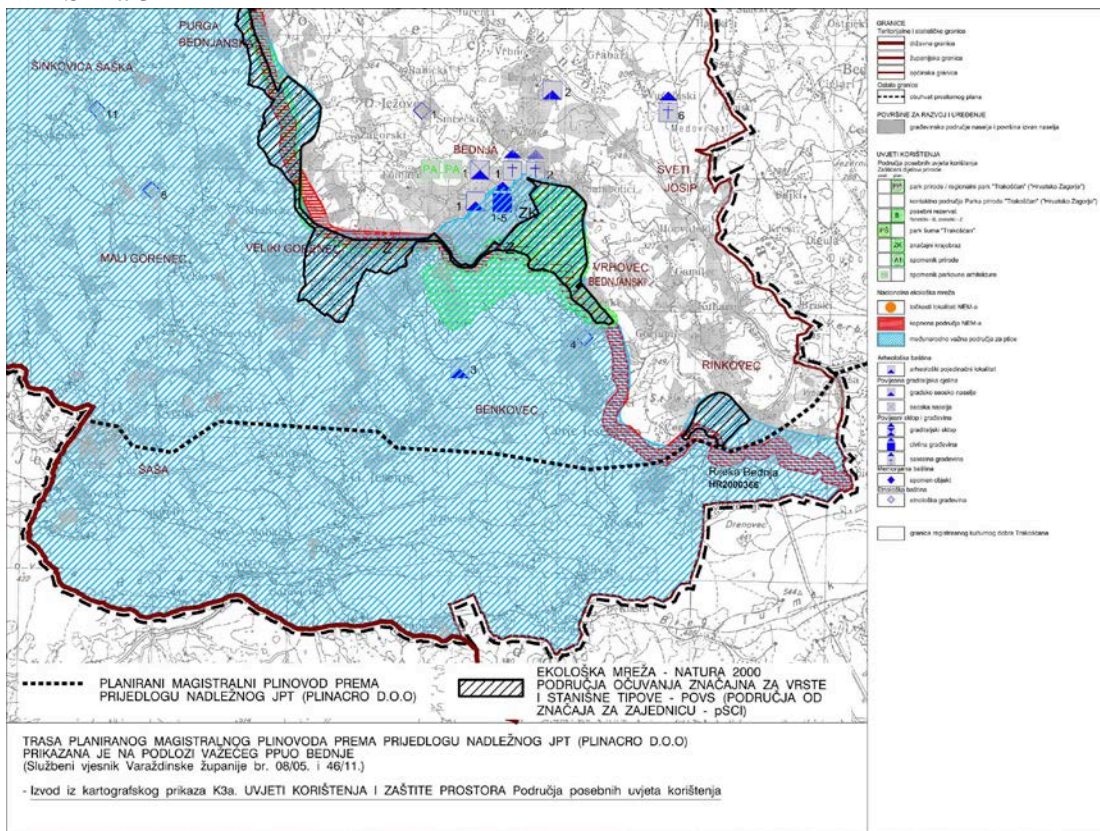

- Na slici 3. osim planiranog magistralnog plinovoda prikazana je i ekološka mreža – Natura 2000

će Agencija za pravni promet i posredovanje nekretninama (APN) uvesti u Registar imenovanih osoba.

KLASA: 310-02/16-01/1  
URBROJ: 2186/016-01-16-1  
Lepoglava, 15. srpnja 2016.

II.

Ovo Rješenje stupa na snagu danom donošenja, a objavit će se u »Službenom vjesniku Varaždinske županije«.

**Gradonačelnik**  
**Marijan Škvarić, dipl.ing., v.r.**

## OPĆINA BEDNJA

### AKTI OPĆINSKOG VIJEĆA

**9.**

Na temelju članka 86. stavak 3., članka 198. stavak 3. i članka 113. stavak 1. Zakona o prostornom uređenju (»Narodne novine« broj 153/13), te članka 30. Statuta Općine Bednja (»Službeni vjesnik Varaždinske županije«, broj 70/13), Općinsko vijeće Općine Bednja na 27. sjednici održanoj dana 13. srpnja 2016. godine, donosi

#### O D L U K U

#### o izradi 2. izmjena i dopuna Prostornog plana uređenja Općine Bednja

#### 1. PRAVNA OSNOVA ZA IZRADU I DONOŠENJE IZMJENA I DOPUNA PROSTORNOG PPUO

##### Članak 1.

Temeljem članka 198. stavak 3., članka 113. stavak 1. i članka 86. stavak 3. Zakona o prostornom uređenju (»Narodne novine«, broj 153/13 - u daljnjem tekstu: Zakon), Općinsko vijeće Općine Bednja pokreće ovom Odlukom izradu 2. izmjena i dopuna Prostornog PPUO uređenja Općine Bednja (»Službeni vjesnik Varaždinske županije«, broj 8/05 i 46/11) - u daljnjem tekstu: 2. izmjene i dopune PPUO.

U prethodnom postupku prije donošenja ove Odluke pribavljeno je očitovanje Upravnog odjela za poljoprivredu i zaštitu okoliša Varaždinske županije sukladno posebnim zakonima kojima se uređuje zaštita okoliša i prirode, a temeljem članka 86. stavak. 3. Zakona o prostornom uređenju.

Slijedom pribavljenog mišljenja Upravnog odjela za poljoprivredu i zaštitu okoliša Varaždinske županije (KLASA: 351-03/16-01/9 URBROJ: 2186/1-05/2-16-2) od 29.02.2016. godine) proveden je postupak ocjene o potrebi strateške procjene utjecaja na okoliš, te je dobiveno mišljenje Upravnog odjela za poljoprivredu i zaštitu okoliša Varaždinske županije (KLASA: 351-03/16-01/9 URBROJ: 2186/1-05/2-16-4 od 03.06.2016. godine).

Temeljem provedenog postupka i mišljenja Upravnog odjela za poljoprivredu i zaštitu okoliša Varaždinske županije, načelnik Općine Bednja donio je Odluku kojom se utvrđuje da nije potrebno provesti stratešku procjenu utjecaja na okoliš 2. izmjena i dopuna Prostornog plana uređenja Općine Bednja (»Službeni vjesnik Varaždinske županije«, broj 25/16).

##### Članak 2.

2. izmjene i dopune PPUO izradit će se i provoditi u skladu s odredbama Zakona o prostornom uređenju (odgovarajućom primjenom odredbi članaka od 81. do 113., te članka 198.) i odredbama Pravilnika o sadržaju, mjerilima kartografskih prikaza, obveznim prostornim pokazateljima i standardu elaborata prostornih planova (»Narodne novine«, broj 106/98, 39/04, 45/04 - ispravak) u dijelu u kojem nisu u suprotnosti s odredbama rečenog Zakona, kao i u skladu s odredbama posebnih propisa, strategija, planova i drugih dokumenata koje će u postupku odrediti nadležna javnopravna tijela.

#### 2. RAZLOZI IZRADI I DONOŠENJA IZMJENA I DOPUNA PROSTORNOG PLANA

##### Članak 3.

Postojeći PPUO je donesen od strane Općinskog vijeća Općine Bednja 2005. godine, te je mijenjan i dopunjavao 2011. godine.

Razlog za pokretanje postupka izrade 2. izmjena i dopuna PPUO je potreba ugradnje u PPUO trase planiranog magistralnog plinovoda Lepoglava - Krapina (Đurmanec) DN 250/50, iskazana i predložena od strane nadležnog javnopravnog tijela (Plinacro d.o.o. - Operator plinskog transportnog sustava u RH), a temeljena na razvojnim planovima plinskog transportnog sustava (Desetogodišnji plan razvoja plinskog transportnog sustava Republike Hrvatske 2015. - 2024.).

#### 3. OBUHVAT IZMJENA I DOPUNA PROSTORNOG PLANA

##### Članak 4.

2. izmjene i dopune PPUO obuhvatit će ugradnju u PPUO planirane trase magistralnog plinovoda Lepoglava - Krapina (Đurmanec) DN 250/50 (u dijelu koji prolazi područjem Općine Bednja), uključivo potrebne uvjete i mjere provedbe zahvata i zaštite prostora, te vezano uz planiranje ove trase, a prema potrebi, i eventualno manja preoblikovanja građevinskih područja u naselju Šaša, Bednja, Benkovec i Rinkovec.

2. izmjenama i dopunama PPUO-a obuhvatit će se prema potrebi i drugi elementi planirani važećim Planom, na koje planiranje trase magistralnog plinovoda može imati utjecaja, a ovisno o zahtjevima tijela i osoba koje će sudjelovati u postupku.

Vežano uz navedene izmjene i dopune izvršit će se odgovarajuće izmjene i dopune u pojedinim odgovarajućim grafičkim prikazima i u Odredbama za provođenje, te eventualno Obrazloženju PPUO.

#### 4. SAŽETA OCJENA STANJA U OBUHVATU IZMJENA I DOPUNA PROSTORNOG PLANA

##### Članak 5.

Trasa magistralnog plinovoda nije dosad bila planirana u PPUO-u. U susjednoj JLS, u Gradu Lepoglavi ugrađena je trasa postojećeg magistralnog plinovoda *Varaždin - Cerje Tužno- Lepoglava DN 150/50* do mjerno redukcijske stanice u Lepoglavi, te je predmetni planirani nastavak magistralnog plinovoda prema Krapini potrebno ugraditi u PPUO osim na području Grada Lepoglava i na području Općine Bednja u postupku ovih 2. izmjena i dopuna PPUO. Područjem Općine Bednja prolazio bi dio navedenog magistralnog plinovoda u dužini od cca 6 km).

Područje na kojem se predlaže trasa navedenog planiranog magistralnog plinovoda sa zaštitnim koridorima važećim je PPUO definirano većinom kao prostor koji nije namijenjen gradnji, tj. dijelom kao »gospodarska šuma«, dijelom kao »poljoprivredno tlo osnovne namjene - vrijedno obradivo tlo«, dijelom kao »poljoprivredno tlo osnovne namjene - ostalo obradivo tlo«, dijelom kao »ostalo poljoprivredno tlo, šume i šumsko zemljište«, a samo manjim dijelom (na više lokacija) predložena trasa prolazi planiranim građevinskim područjem naselja mješovite namjene, odnosno gospodarske namjene (izgrađeni i neizgrađeni dijelovi).

Predložena trasa magistralnog plinovoda prema važećem PPUO presijeca planiranu trasu Zagorske brze ceste, planiranu trasu brze željezničke pruge, rijeku Bednju, te trase pojedine postojeće i planirane komunalne infrastrukture, u cijelosti prolazi kroz kontaktno područje planiranog Parka prirode Trakošćan/ Hrvatsko zagorje. Navedena trasa malim dijelom prolazi potencijalno plavnim područjem, kao i pretežito nestabilnim područjem uz rijeku Bednju.

Prema trenutno važećim propisima, predložena trasa magistralnog plinovoda ne prolazi područjima zaštićenim temeljem Zakona o zaštiti prirode niti područjima ekološke mreže - Natura 2000, već je samo manjim dijelom smještena u blizini ekološke mreže u naselju Rinkovec (POVS područja HR 2001408 - Livade uz Bednju I). Od ostalih područja ekološke mreže - Natura 2000 planirana trasa magistralnog plinovoda udaljena je najmanje cca 1,4 km na jug, odnosno 0,7 km na sjever.

#### 5. CILJEVI I PROGRAMSKA POLAZIŠTA IZMJENA I DOPUNA PROSTORNOG PLANA

##### Članak 6.

Osnovni cilj ovih 2. izmjena i dopuna PPUO je osigurati mogućnost izgradnje planiranog magistralnog plinovoda Lepoglava - Krapina (Đurmanec) DN 250/50 u dijelu koji prolazi područjem Općine Bednja,

i to od granice s Gradom Lepoglavom prema području Krapinsko-zagorske županije. Osnovni cilj će se omogućiti kroz ugradnju trase u PPUO, te uz propisivanje odgovarajućih uvjeta i određenja za provedbu zahvata i zaštitu prostora.

Vežano uz osnovni cilj ugradnje trase magistralnog plinovoda, prema potrebi izvršit će se usklađenje i drugih elemenata definiranih PPUO-om na koje planiranje ove trase ima utjecaja (eventualno preoblikovanje građevinskog područja, usklađenje druge infrastrukture, te poljoprivrednog i šumskog zemljišta, kao i drugo prema potrebi i ovisno o zahtjevima javnopravnih tijela).

Programsko polazište za planiranje ove trase je prijedlog dobiven od javnopravnog tijela nadležnog za plinski transportni sustav u Republici Hrvatskoj - Plinacra d.o.o. Ovaj magistralni plinovod planiran je Desetogodišnjim planom razvoja plinskog transportnog sustava Republike Hrvatske 2015. - 2024., s ciljem optimizacije i podizanja sigurnosti postojećeg 50 barskog sustava, te se predviđa njegova izgradnja i stavljanje u uporabu u razdoblju 2019.-2020. godine.

Predmetni plinovod smatra se zahvatom od državnog značaja sukladno Uredbi o određivanju građevina, drugih zahvata u prostoru i površine državnog i područnog (regionalnog) značaja (»Narodne novine«, broj 37/14).

#### 6. POPIS SEKTORSKIH STRATEGIJA, PLANOVA, STUDIJA I DRUGIH DOKUMENATA PROPISANIH POSEBNIM ZAKONIMA KOJIMA, ODNOSNO U SKLADU S KOJIMA SE UTVRĐUJU ZAHTJEVI ZA IZRADU IZMJENA I DOPUNA PROSTORNOG PLANA

##### Članak 7.

S obzirom da se ove 2. izmjene i dopune PPUO odnose samo na planiranje magistralnog plinovoda od Lepoglave prema Krapini kroz područje Općine Bednja, zahtjevi će se utvrđivati temeljem strategija, planova, studija i drugih dokumenata iz pojedinih područja koji su od značaja za 2. izmjene i dopune PPUO i na koje 2. izmjene i dopune PPUO mogu imati utjecaja.

Nadležna javnopravna tijela iz članka 9. ove Odluke će procijeniti na temelju kojih strategija, planova, studija i drugih dokumenata iz svoje nadležnosti će utvrđivati svoje zahtjeve za izradu 2. izmjena i dopuna PPUO.

#### 7. NAČIN PRIBAVLJANJA STRUČNIH RJEŠENJA

##### Članak 8.

Ne procjenjuje se potrebnim pribavljati nova stručna rješenja i podloge za izradu ovih 2. izmjena i dopuna PPUO, već će se koristiti postojeća dokumentacija i podaci.

Stručno rješenje temeljit će se na predloženom rješenju dobivenom od nadležnog javnopravnog tijela za plinski transportni sustav - Plinacra d.o.o.

Prema potrebi koristit će se i ostala raspoloživa dokumentacija i podaci, te planske smjernice i propisani dokumenti sadržani u Informacijskom sustavu prostornog uređenja, kao i podaci i dokumentacija koje će dostaviti javnopravna tijela određena poseb-

nim propisima u okviru svojih zahtjeva, a prema sektorskim strategijama, planovima, studijama i drugim dokumentima iz područja svog djelovanja, odnosno podaci koji su javno dostupni na mrežnim stranicama javnopravnih tijela.

**8. POPIS TIJELA I OSOBA ODREĐENIH POSEBNIM PROPISIMA KOJA DAJU ZAHTJEVE (PODATKE, PLANSKE SMJERNICE I PROPISANE DOKUMENTE) ZA IZRADU PROSTORNOG PLANA IZ PODRUČJA SVOG DJELOKRUGA, TE DRUGIH SUDIONIKA KOJI ĆE SUDJELOVATI U IZRADI IZMJENA I DOPUNA PLANA**

**Članak 9.**

U postupku izrade 2. izmjena i dopuna PPUO tražit će se zahtjevi (podaci, planske smjernice i drugi propisani dokumenti), od sljedećih javnopravnih tijela koja daju zahtjeve temeljem posebnih propisa, odnosno drugih sudionika koji će sudjelovati u izradi:

**Javnopravna tijela koja daju zahtjeve temeljem posebnih propisa (te ujedno daju mišljenja ili suglasnosti):**

- MINISTARSTVO POLJOPRIVREDE, Ulica grada Vukovara 78, 10000 Zagreb
  - a) Uprava poljoprivrede i prehrambene industrije, Ul. Grada Vukovara 78, Zagreb - daje mišljenje temeljem čl. 17. st. 1. Zakona o poljoprivrednom zemljištu (»Narodne novine«, broj 39/13 i 48/15)
  - b) Uprava šumarstva, lovstva i drvne industrije, Planinska ulica 2a, Zagreb - daje prethodno mišljenje temeljem čl. 37. st. 4. Zakona o šumama (»Narodne novine«, broj 140/05, 82/06, 129/08, 80/10, 124/10, 25/12 i 94/14)
- HRVATSKE VODE, Vodnogospodarski odjel za Muru i Gornju Dravu, Međimurska 26 b, Varaždin - daju mišljenje temeljem čl. 36. st. 7. Zakona o vodama (»Narodne novine«, broj 153/09, 130/11, 56/13 i 14/14)
- MINISTARSTVO ZAŠTITE OKOLIŠA I PRIRODE, Radnička cesta 80, 10 000 Zagreb
  - Uprava za zaštitu prirode - daje prethodnu suglasnost temeljem čl. 22. st. 2. Zakona o zaštiti prirode (»Narodne novine«, broj 80/13)
- MINISTARSTVO KULTURE, Uprava za zaštitu kulturne baštine, Konzervatorski odjel u Varaždinu, Gundulićeva 2, 42 000 Varaždin
  - daje suglasnost temeljem čl. 56. stavka 3. Zakona o zaštiti i očuvanju kulturnih dobara (»Narodne novine«, broj 69/99, 151/03, 157/03, 87/09, 88/10, 61/11, 25/12, 136/12, 157/13, 152/14 i 98/15)
- DRŽAVNA UPRAVA ZA ZAŠTITU I SPAŠAVANJE, Područni ured za zaštitu i spašavanje Varaždin, Odjel za zaštitu i spašavanje, Kratka 1, 42 000 Varaždin
  - daje suglasnost temeljem čl. 12. Zakona o sustavu civilne zaštite (»Narodne novine«, broj 82/15)

- HRVATSKA REGULATORNA AGENCIJA ZA MREŽNE DJELATNOSTI, Ul. Roberta Frangeša Mihanovića 9, 10 110 Zagreb
  - daje prethodno mišljenje temeljem čl. 25. st. 3. Zakona o elektroničkim komunikacijama (»Narodne novine«, broj 73/08, 90/11, 133/12, 80/13 i 71/14)
- DRŽAVNI URED ZA UPRAVLJANJE DRŽAVNO-MIMOVINOM, Ivana Lučića 6, 10 000 Zagreb
  - daje mišljenje temeljem čl. 18. st. 5 Zakona o upravljanju i raspolaganju imovinom u vlasništvu Republike Hrvatske (»Narodne novine«, broj 94/13).

**Ostali sudionici od kojih će se tražiti zahtjevi** (za koja posebnim propisima nije propisana obaveza pribavljanja mišljenja ili suglasnosti u postupku donošenja prostornog PPUO, već davanje mišljenja u javnoj raspravi temeljem čl. 101. st. 1. Zakona o prostornom uređenju)

- MINISTARSTVO UNUTARNJIH POSLOVA, Policijska uprava Varaždinska, Odjel zajedničkih i upravnih poslova, A. Cesarca 18, Varaždin,
- HRVATSKE CESTE d.o.o. za upravljanje, gradnje i održavanje državnih cesta, Sektor za strateško planiranje i razvoj i studije, Odjel za strateško planiranje i razvoj, Vončinina 3, Zagreb,
- ŽUPANIJSKA UPRAVA ZA CESTE VARAŽDINSKE ŽUPANIJE, Gajeva 2, Varaždin,
- HRVATSKI OPERATOR PRIJENOSNOG SU-STAVA d.o.o, Sektor za izgradnju i investicije, Kupuska 4, Zagreb,
- HEP-Operator distribucijskog sustava d.o.o, Sektor za investicije i izgradnju, Ulica grada Vukovara 37, 10 000 Zagreb,
- HEP - Operator distribucijskog sustava d.o.o, Elektra Varaždin, Kratka 3, Varaždin,
- HRVATSKI TELEKOM d.d, Ulica Roberta Frangeša Mihanovića 9, Zagreb,
- HRVATSKE ŠUME d.o.o. Uprava šuma, Podružnica Koprivnica, I. Meštrovića 28, Koprivnica,
- HRVATSKE ŠUME d.o.o. Uprava šuma, Podružnica Koprivnica - Šumarija Ivanec, V. Nazora 48, Ivanec,
- HRVATSKE VODE, Vodnogospodarska ispostava za slivno područje »Plitvica-Bednja«, Međimurska 26 b, Varaždin,
- PLINACRO d.o.o, Savska 88a, 10 000 Zagreb,
- TERMOPLIN d.d, Špinčićeva 78, Varaždin,
- VARKOM d.d, Trg bana Jelačića 15, Varaždin,
- IVKOM d.d, V. Nazora 96 b, Ivanec,
- URED DRŽAVNE UPRAVE U VARAŽDINSKOJ ŽUPANIJI, Služba za gospodarstvo i imovinsko-pravne odnose, Odjel za imovinsko-pravne poslove, poslove rudarstva, poljoprivrede i šumarstva, Varaždin, S. Vraza 4,
- VARAŽDINSKA ŽUPANIJA, Franjevački trg 7, Varaždin,
  - Upravni odjel za poljoprivredu i zaštitu okoliša,

Upravni odjel za gospodarstvo, regionalni razvoj i europske integracije,  
 Upravni odjel za prostorno uređenje i graditeljstvo,  
 - VARAŽDINSKA ŽUPANIJA, Upravni odjel za prostorno uređenje i graditeljstvo, Ispostava Ivanec, Đ. Arnolda 9, Ivanec,  
 - JAVNA USTANOVA ZA UPRAVLJANJE ZAŠTIČENIM PRIRODNIM VRIJEDNOSTIMA NA PODRUČJU VARAŽDINSKE ŽUPANIJE, Kratka 1, Varaždin,  
 - susjedne jedinice lokalne samouprave.  
 Ako se tijekom izrade 2. izmjena i dopuna PPUO ukaže potreba, u postupak izrade mogu se uključiti i drugi sudionici.

#### Članak 10.

Rok za dostavu zahtjeva za izradu 2. izmjena i dopuna PPUO je 15 dana od dana dostave ove Odluke. U slučaju da tijela i osobe iz članka 9. ove Odluke ne dostave svoje zahtjeve u navedenom roku smatrat će se da ih nemaju.

### 9. PLANIRANI ROKOVI ZA IZRADU IZMJENA I DOPUNA PPUO, ODNOSNO NJEGOVIH POJEDINIH FAZA

#### Članak 11.

Izrada 2. izmjena i dopuna PPUO odvijat će se u slijedećim osnovnim fazama:

**I. faza: Pripremne radnje** - obuhvaćaju objavu Odluke o izradi 2. izmjena i dopuna PPUO (u službenom glasilu i na web stranicama Općine i Županije), obavještanje javnosti i susjednih JLS, te dostavu Odluke javnopravnim tijelima s pozivom za dostavu zahtjeva za izradu 2. izmjena i dopuna PPUO prikupljanje tih zahtjeva, kao i dostavu Odluke o izradi Hrvatskom Zavodu za prostorni razvoj radi objave u Informacijskom sustavu prostornog uređenja, te odabir izrađivača.

#### Napomena:

- I. fazu provodi Nositelj izrade, a postupci i rokovi te faze su definirani u članku 12. ove Odluke.
- II, III. i IV. faza izrade, u dijelu koji su u nadležnosti Stručnog izrađivača, a ovise i o tijeku postupka koji provodi Nositelj izrade, provodit će se prema okvirnim rokovima navedenim u okviru tih faza u ovom članku:

#### II. faza: Nacrt prijedloga i prijedlog PPUO za javnu raspravu

- Izrada Nacrta prijedloga u skladu s ovom Odlukom i zahtjevima javnopravnih tijela koja sudjeluju u postupku izrade
- Izrada Nacrta prijedloga započinje nakon što Nositelj izrade pribavi i dostavi Stručnom izrađivaču zahtjeve za izradu 2. izmjena i dopuna PPUO (podatke, planske smjernice i propisane dokumente) od pozvanih javnopravnih tijela iz

članka 9. ove Odluke i provodit će se u trajanju do 50 radnih dana.

- Utvrđivanje Prijedloga za javnu raspravu i provođenje javne rasprave - Prijedlog 2. izmjena i dopuna PPUO za javnu raspravu utvrđuje načelnik Općine Bednja, a Stručni izrađivač izrađuje elaborat Prijedloga 2. izmjena i dopuna PPUO za javnu raspravu i dostavlja ga nositelju izrade koji organizira i provodi javnu raspravu. U okviru javne rasprave Prijedlog 2. izmjena i dopuna PPUO stavlja se na javni uvid, uz posebnu obavijest o održavanju javne rasprave javnopravnim tijelima koja su pozvana za dostavu zahtjeva za izradu 2. izmjena i dopuna PPUO, te se održava javno izlaganje.
- Izrada Prijedloga za javnu raspravu (koji sadrži tekstualni i grafički dio, te obrazloženje i sažetak za javnost) u skladu s aktom načelnika o utvrđivanju Prijedloga, a izradit će se u roku do 20 radnih dana i dostaviti Nositelju izrade radi organiziranja i provođenja javne rasprave i stavljanja na javni uvid. Tijekom javne rasprave u javnom izlaganju radi obrazloženja rješenja, smjernica i mjera sudjeluju: Nositelj izrade, Stručni izrađivač, odnosno imenovani odgovorni voditelj izrade 2. izmjena i dopuna PPUO, a po potrebi i drugi stručnjaci koji su sudjelovali u izradi.
- Priprema Izvješća o javnoj raspravi - Nositelj izrade prikuplja primjedbe, prijedloge i mišljenja, te ih dostavlja izrađivaču. Izrađivač tj. odgovorni voditelj u suradnji s Nositeljem izrade obrađuje primjedbe i prijedloge dane u javnoj raspravi, kao i mišljenja javnopravnih tijela, te priprema Izvješće o javnoj raspravi, koje se objavljuje na oglasnoj ploči i mrežnim stranicama Nositelja izrade i u Informacijskom sustavu prostornog uređenja.
- Izvješće o javnoj raspravi izradit će se u roku od najduže 15 dana od isteka roka za primanje mišljenja, primjedbi i prijedloga.

*Napomena: U slučaju potrebe može se ponoviti javna rasprava (ako se Prijedlog PPUO zbog prihvatanja mišljenja, prijedloga i primjedbi u javnoj raspravi ili iz drugih razloga promijeni tako da nova rješenja ne budu u skladu s programskim polazištima iz Odluke o izradi, ako se promijeni granica građevinskog područja ili se promjenom utječe na vlasničke odnose). Javna rasprava se može ponoviti najviše tri puta nakon čega se donosi nova odluka o izradi i provodi novi postupak.*

- U slučaju potrebe ponavljanja javne rasprave odgovarajuće će se ponoviti navedeni postupci i rokovi koji se odnose na javnu raspravu.

#### III. faza: Nacrt konačnog prijedloga i konačni prijedlog PPUO

- Izrada Nacrta konačnog prijedloga - stručni izrađivač u suradnji s Nositeljem izrade izrađuje Nacrt konačnog prijedloga 2. izmjena i dopuna PPUO u skladu s Izvješćem o javnoj raspravi (prihvaćenim očitovanjima, primjedbama i prijedlozima, kao i mišljenjima javnopravnih tijela),

te se Nacrt konačnog prijedloga i Izvješće o javnoj raspravi s nacrtom Odluke o donošenju dostavlja načelniku radi utvrđivanja Konačnog prijedloga 2. izmjena i dopuna PPUO.

- *Nacrt konačnog prijedloga 2. izmjena i dopuna PPUO izradit će se u roku do 30 radnih dana.*
- Izrada elaborata Konačnog prijedloga nakon njegova utvrđivanja, a po dostavi tog akta
- *Stručni izrađivač izrađuje Konačni prijedlog 2. izmjena i dopuna PPUO u roku do 20 radnih dana i dostavlja ga Nositelju izrade radi pribavljanja mišljenja Županijskog zavoda za prostorno uređenje*
- U okviru ove faze Nositelj izrade dostavlja sudionicima javne rasprave pisanu obavijest s obrazloženjem o razlozima neprihvatanja, odnosno djelomičnog prihvatanja primjedbi i prijedloga, odnosno mišljenja.

#### IV. faza: Pribavljanje mišljenja, donošenje PPUO i objava

- Pribavljanje mišljenja Županijskog zavoda u pogledu usklađenosti konačnog prijedloga 2. izmjena i dopuna PPUO s Prostornim planom Županije - ukoliko je Županijski zavod izrađivač ili koordinator izrade tada mišljenje nije potrebno.
- Donošenje 2. izmjena i dopuna PPUO (Odluke o donošenju) na Općinskom vijeću Općine Bednja objava Odluke o donošenju u službenom glasilu
  - *Konačni prijedlog 2. izmjena i dopuna PPUO s nacrtom Odluke o donošenju upućuje se Općinskom vijeću na donošenje nakon pribavljanog mišljenja Županijskog zavoda na Konačni prijedlog 2. izmjena i dopuna PPUO, a nakon donošenja Odluka se objavljuje u službenom glasilu*
- Izrada i isporuka usvojenih 2. izmjena i dopuna PPUO- nakon što Općinsko vijeće usvoji 2. izmjene i dopune PPUO i Odluka o donošenju bude objavljena u službenom glasilu (odnosno zaprimljeno službeno glasilo u kojem je objavljena Odluka o donošenju)
  - *Stručni izrađivač dopunjuje i kompletira dokumentaciju, izrađuje izvornik i odgovarajući broj preslika elaborata, te ih dostavlja Nositelju izrade u analognom i digitalnom obliku u roku do 10 radnih dana radi dostave nadležnim tijelima sukladno Zakonu.*
- Općinsko vijeće objavljuje pročišćeni tekst prostornog plana na način propisan za odluku o donošenju prostornog plana.

Detaljniji rokovi unutar pojedinih faza mogu se definirati ugovorom / sporazumom o izradi 2. izmjena i dopuna PPUO.

#### Članak 12.

Ostali postupci i rokovi koje će prema propisima o prostornom uređenju provoditi Nositelj izrade, odnosno Općinsko vijeće Općine Bednja, a nisu sadržani u članku 11. ove Odluke okvirno su:

(1) Dostava Odluke o izradi 2. izmjena i dopuna PPUO svim javnopravnim tijelima iz članka 9. ove Odluke u roku od 7 dana od dana objave s pozivom da mu u roku od najviše 15 dana dostave zahtjeve (podatke, planske smjernice i propisane dokumente koji nisu sadržani u Informacijskom sustavu prostornog uređenja) za izradu 2. izmjena i dopuna PPUO. Ukoliko pozvana tijela i osobe ne dostave zahtjeve u tom roku, smatrat će se da ih nemaju. Nositelj izrade Odluku dostavlja i Hrvatskom Zavodu za prostorni razvoj u istom roku, a radi objave u Informacijskom sustavu prostornog uređenja. (Obaveza prema članku 86., 88. i 90. Zakona o prostornom uređenju).

(2) Istovremeno s postupkom i rokom iz stavka 1. ovog članka Nositelj izrade obavještava javnost na web stranici Općine (Obaveza prema članku 88. Zakona o prostornom uređenju). Prema ocjeni Nositelja izrade moguće je obavještavanje javnosti kroz dnevni i/ili tjedni tisak. Susjedne JLS moraju se pismenim putem obavijestiti o izradi 2. izmjena i dopuna PPUO.

(3) Nositelj izrade dostavlja načelniku Nacrt prijedloga 2. izmjena i dopuna PPUO u najkraćem roku od zaprimanja istog od strane izrađivača, a načelnik će utvrditi Prijedlog 2. izmjena i dopuna PPUO za javnu raspravu u najkraćem roku. (Obaveza prema članku 95. Zakona o prostornom uređenju).

(4) O Prijedlogu 2. izmjena i dopuna PPUO Nositelj izrade će provesti javnu raspravu o kojoj će objaviti obavijest u dnevnom tisku, na web stranici Općine i Ministarstva graditeljstva i prostornoga uređenja najmanje 8 dana prije početka javne rasprave. (Obaveza prema članku 96. Zakona o prostornom uređenju).

(5) Javna rasprava započinje stavljanjem Prijedloga 2. izmjena i dopuna PPUO na javni uvid na oglasnu ploču i web stranice Općine koji traje 10 dana (Obaveza prema članku 98. Zakona o prostornom uređenju), a mišljenja javnopravnih tijela, te primjedbe i prijedlozi dostavljat će se Nositelju izrade u roku do zadnjeg dana javne rasprave.

(6) Nositelj izrade osim objave javne rasprave (Obaveza prema članku 96. Zakona o prostornom uređenju) obavezno dostavlja i posebnu pisanu obavijest o javnoj raspravi (Obaveza prema članku 97. Zakona o prostornom uređenju) javnopravnim tijelima određenim posebnim propisima koja su dala ili trebala dati zahtjeve (podatke, planske smjernice i propisane dokumente) za izradu 2. izmjena i dopuna PPUO iz područja svog djelokruga.

(7) Za vrijeme javnog uvida Nositelj izrade organizirat će javno izlaganje radi obrazloženja rješenja, smjernica i mjera Prijedloga 2. izmjena i dopuna PPUO i voditi zapisnik kojeg potpisuje odgovorna osoba Nositelja izrade (Obaveza prema članku 99. Zakona o prostornom uređenju).

(8) U tijeku javne rasprave, odnosno do zadnjeg dana javne rasprave, Nositelju izrade upućuju se primjedbe i prijedlozi, te mišljenja javnopravnih tijela na Prijedlog 2. izmjena i dopuna PPUO. Ako javnopravno tijelo ne dostavi mišljenje u definiranom roku, smatra se da je mišljenje dano i da je Prijedlog 2. izmjena i dopuna PPUO izrađen u skladu s danim zahtjevima, odnosno posebnim propisima i/ili dokumentima iz njihove nadležnosti koji su od utjecaja na plan. (Obaveza prema člancima 100. i 101. Zakona o prostornom uređenju). Izvješće o javnoj raspravi objavljuje se na

oglasnoj ploči i mrežnim stranicama Nositelja izrade i u Informacijskom sustavu prostornog uređenja.

(9) Nositelj izrade dostavlja načelniku Nacrt konačnog prijedloga 2. izmjena i dopuna PPUO zajedno s Izvješćem o javnoj raspravi u najkraćem roku od zaprimanja elaborata Nacrta Konačnog prijedloga od strane Stručnog izrađivača, a načelnik će utvrditi Konačni prijedlog 2. izmjena i dopuna PPUO u najkraćem roku (*Obaveza prema članku 105. Zakona o prostornom uređenju*).

(10) Nakon što načelnik utvrdi Konačni prijedlog, a prije upućivanja Konačnog prijedloga na donošenje Općinskom vijeću, Nositelj izrade je obavezan pisanim putem dostaviti sudionicima javne rasprave obrazloženja o razlozima neprihvatanja, odnosno djelomičnog prihvaćanja njihovih prijedloga i primjedbi. (*Obaveza prema članku 106. Zakona o prostornom uređenju*).

(11) Prije donošenja 2. izmjena i dopuna PPUO, Nositelj izrade mora pribaviti mišljenje Županijskog zavoda za prostorno uređenje, a zahtjev za mišljenjem s potrebnom dokumentacijom (Konačni prijedlog 2. izmjena i dopuna PPUO, Izvješće o javnoj raspravi i Nacrt Odluke o donošenju) dostavlja Županijskom zavodu u najkraćem roku od zaprimanja elaborata Konačnog prijedloga 2. izmjena i dopuna PPUO od strane Stručnog izrađivača. Rok za izdavanje mišljenja Županijskog zavoda je najviše 30 dana. (*Obaveza prema članku 107. Zakona o prostornom uređenju*). Ukoliko bi Županijski zavod bio izrađivač ili koordinater 2. izmjena i dopuna PPUO tada mišljenje nije potrebno.

(12) Nakon provedenih svih odgovarajućih aktivnosti iz članka 11. i stavaka 1. do 11. ovog članka načelnik će uputiti Općinskom vijeću Konačni prijedlog 2. izmjena i dopuna PPUO s Odlukom o donošenju na usvajanje.

(13) Nakon donošenja 2. izmjena i dopuna PPUO na Općinskom vijeću, Odluka o donošenju objavit će se u »Službenom vjesniku Varaždinske županije«. (*Obaveza prema članku 110. Zakona o prostornom uređenju*).

(14) Nositelj izrade dostavit će 2. izmjene i dopune PPUO (u analognom i digitalnom obliku u propisanom standardu) s Odlukom o donošenju Ministarstvu graditeljstva i prostornoga uređenja i Županijskom zavodu za prostorno uređenje Varaždinske županije najkasnije 15 dana od dana objave Odluke u službenom glasilu. (*Obaveza prema članku 112. Zakona o prostornom uređenju*).

(15) Općinsko vijeće će u roku od 30 dana od dana stupanja na snagu Odluke o 2. izmjena i dopuna PPUO objaviti pročišćeni tekst prostornog PPUO (pročišćeni tekst odredbi za provođenje i grafičkog dijela) u analognom i elektroničkom obliku. (*Obaveza prema članku 113. Zakona o prostornom uređenju*).

*Napomene: U slučaju potrebe ponavljanja javne rasprave odgovarajuće će se ponoviti postupci i rokovi iz točaka koje govore o javnoj raspravi.*

#### 10. IZVORI FINANCIRANJA IZRADE IZMJENA I DOPUNA PPUO

##### Članak 13.

Financiranje stručne izrade 2. izmjena i dopuna PPUO i troškove postupka koje provodi Nositelj izrade

(objave, pozivi, dostava materijala, organiziranje rasprava i dr.) osigurat će se u Proračunu Općine Bednja i iz drugih izvora (Plinacro d.o.o. i eventualno dr.).

#### 11. OSTALE ODREDBE

##### Članak 14.

U postupku 2. izmjena i dopuna PPUO određuju se:

1. NOSITELJ IZRADE: Jedinствeni upravni odjel Općine Bednja sukladno članku 81. stavak 2. Zakona o prostornom uređenju. Nositelj izrade u postupku izrade 2. izmjena i dopuna PPUO sudjeluje i davanjem zahtjeva (podataka, plan-skih smjernica, propisanih dokumenata i dr.) iz svog djelokruga.
2. STRUČNI IZRAĐIVAČ: izabrat će se po donesenoj Odluci o izradi 2. izmjena i dopuna PPUO.

U izradi 2. izmjena i dopuna PPUO sudjelovati će i susjedne jedinice lokalne samouprave i javnost temeljem obavijesti Nositelja izrade na način kako je to propisano člankom 88. i 100. Zakona o prostornom uređenju.

##### Članak 15.

U vrijeme izrade 2. izmjena i dopuna PPUO nema zabrane izdavanja akata kojima se odobravaju zahvati u prostoru, odnosno građenje.

Ako u postupku izrade i donošenja 2. izmjena i dopuna PPUO dođe do ponavljanja javne rasprave, promjene propisa kojima se određuju obaveze i procesi u postupku, te ako se promijene odredbe ove Odluke, u ovisnosti o promjenama uskladit će se tijek postupka i rokovi koji su određeni ovom Odlukom.

##### Članak 16.

Za izradu 2. izmjena i dopuna PPUO koristit će se postojeće kartografske podloge koje su korištene za izradu prvih Izmjena i dopuna PPUO i to: digitalne geodetske podloge (topografske karte mjerila 1: 25000) i digitalni katastarski plan u mjerilu 1:5000, a prema potrebi i postojeće ortofoto karte.

##### Članak 17.

Nositelj izrade dostavit će ovu Odluku sukladno članku 90. Zakona o prostornom uređenju javnopravnim tijelima iz točke 9. ove Odluke radi davanja zahtjeva za izradu 2. izmjena i dopuna PPUO.

Po objavi ove Odluke u službenom glasilu, Nositelj izrade objavit će obavijest o izradi 2. izmjena i dopuna PPUO i ovu Odluku na mrežnim stranicama Općine Bednja te će isto dostaviti Hrvatskom zavodu za prostorni razvoj radi objave u Informacijskom sustavu prostornog uređenja.

##### Članak 18.

Ova Odluka stupa na snagu osmog dana od dana objave u »Službenom vjesniku Varaždinske županije«.

KLASA: 021-05/16-50/04  
URBROJ: 2186/013-03/01-16-3  
Bednja, 13. srpnja 2016.

**Predsjednik Općinskog vijeća**  
**Ivan Brezni, v.r.**

2. *izmjena i dopuna PPUO-a*, sukladno Odluci o izradi, obuhvaća dio područja Općine kojima prolazi planirana trase magistralnog plinovoda - naselja Pašnik, Šaša, Bednja, Benkovec i Rinkovec.

S obzirom da se radi o manjim izmjenama i dopunama Plana koje se odnose isključivo na planiranje magistralnog plinovoda od Lepoglave prema Krapini preko Općine Bednja i s time povezanih elemenata, procijenjeno je da nije potrebno pribavljati posebna stručna rješenja, već će se koristiti postojeća i dostupna dokumentacija, predloženo rješenje dobiveno od nadležnog javnopravnog tijela za plinski transportni sustav – Plinacra d.o.o., te podaci, planske smjernice i propisani dokumenti sadržani u informacijskom sustavu prostornog uređenja, kao i oni koje u svojim zahtjevima daju javnopravna tijela određena posebnim propisima i uključena u 2. Izmjenu i dopunu Plana, a koji se odnose na predmet 2. ID PPUO-a. Stručno rješenje prioritarno će se temeljiti na predloženom rješenju nadležnog javnopravnog tijela.

#### *PROVEDENI POSTUPAK*

Sukladno Zakonu o prostornom uređenju, o izradi 2. izmjena i dopuna Plana obaviještena je javnost (objavom na web stranicama Općine Bednja i web stranicama Ministarstva graditeljstva i prostornog uređenja, dana 4.08.2016.), a susjedne JLS su obaviještene pisanim putem. Temeljem navedenih obavijesti očitovale su se dvije JLS – Grad Lepoglava (bez zahtjeva) i Općina Novi Golubovec sa zahtjevom koji nije predmet ove izmjene i dopune (utvrđivanje granice između Općina Novi Golubovec i Općine Bednja).

U postupku izrade 2. *izmjene i dopune PPUO-a* su od javnopravnih tijela (navedenih u članku 9. Odluke o izradi) zatraženi zahtjevi za izradu izmjena i dopuna Plana (odredbe propisa, sektorske strategije, planovi i drugi dokumenti propisani posebnim zakonima na kojima se temelje) u odnosu na razloge određene Odlukom o izradi istih (određene u članku 3. Odluke o izradi).

Općina je zatražila sudjelovanje javnopravnih tijela iz Odluke o izradi kako bi se upoznali s vrstom i obimom promjene i dostavili zahtjeve za izradu izmjene i dopune koji nisu sadržani u informacijskom sustavu, te kako bi tijekom izrade plana adekvatno sudjelovali davanjem mišljenja o prihvaćanju tih zahtjeva kroz plan, odnosno mišljenja o primjeni posebnog propisa i/ili dokumenta (pod mišljenjem se podrazumijeva: mišljenja, suglasnosti, odobrenja i drugi akti javnopravnih tijela koji se prema posebnim propisima moraju pribaviti u postupku izrade i donošenja plana) ukoliko se promjena prostornog plana odnosi na njihov djelokrug rada.

Od zaprimljenih zahtjeva samo su se zahtjevi slijedećih javnopravnih tijela odnosili isključivo na predmet ovih 2. Izmjena i dopuna Plana:

1. Ministarstvo kulture, Uprava za zaštitu kulturne baštine, Konzervatorski odjel u Varaždinu – Konzervatorski odjel je suglasan s trasom magistralnog plinovoda prema prijedlogu nadležnog javnopravnog tijela, te je utvrdio zahtjeve i način njihove provedbe (osobito obvezu investitora da prilikom izvedbe zahvata na terenu osigura provedbu stalnog arheološkog nadzora kojim će se pratiti iskopi, te arheološki nalazi ručno izvaditi i stručno dokumentirati, a u dijelu gdje nalaza nema može se nastavljati s iskopom). Također je dao preporuku provedbe prethodnih istraživanja - arheološkog rekognosciranja terena te elaboriranje rezultata istraživanja radi utvrđivanja potencijalnih arheoloških lokaliteta unutar zona utjecaja izgradnje magistralnog plinovoda.

2. Ministarstvo zaštite okoliša i energetike – utvrdilo je uvjete zaštite prirode vezano uz III. Izmjene i dopune Plana i navelo web portal na kojem su dostupni podaci o svim zaštićenim područjima, ekološkoj mreži i staništima, te je navelo da je zahtjeve, uvjete i javno dostupne podatke potrebno uzeti u obzir prilikom izrade III. Izmjena i dopuna Plana. Također je naglasilo da se za zahtjeve planirane ovim Izmjenama i dopunama Plana koji mogu imati značajan negativan utjecaj na ciljeve i očuvanja i cjelovitost područja ekološke mreže, provodi ocjena prihvatljivosti za ekološku mrežu sukladno Zakonu o zaštiti prirode i Pravilniku o ocjeni prihvatljivosti za ekološku mrežu.

Uvidom u dostupne podatke (a što je već i prije pokretanja postupka izrade III. Izmjena i dopuna Plana bilo utvrđeno), vidljivo je da planirana trasa magistralnog plinovoda ne prolazi zaštićenim područjima niti područjima ekološke mreže, te na utvrđenim staništima kojima plinovod prolazi nisu evidentirani rijetki i ugroženi stanišni tipovi, niti zaštićene ili strogo zaštićene vrste.

3. PLINACRO d.o.o. Operator plinskoga transportnog sustava – dostavljeni su podaci s vektorskim zapisom predložene planirane trase magistralnog plinovoda koji je predmetom 2. Izmjena i dopuna Plana, te zahtjevi o potrebi uzimanja u obzir utjecaja navedenog objekta i njegovog zaštitnog koridora. Naglašava se da je položaj trase načelan, te da je određen koridorom za istraživanje, a da će se konačna trasa odrediti prilikom projektiranja. Također se upućuje na obveze i uvjete koji proizlaze iz *Pravilnika o tehničkim uvjetima i normativima za siguran transport tekućih i plinovitih ugljikovodika magistralnim naftovodima i plinovodima te naftovodima i plinovodima za međunarodni transport* („Službeni list“ br. 26/85.). Posebno je naglašeno da zaštitni koridor magistralnog plinovoda iznosi 30 m lijevo i desno od osi plinovoda, te da je u istom zabranjeno graditi zgrade namijenjene stanovanju ili boravku ljudi.

Zahtjevi navedenih javnopravnih tijela su uvaženi i odgovarajuće ugrađeni u Nacrt prijedloga 2. Izmjena i dopuna Plana.

Pojedina javnopravna tijela dostavila su podatke/zahtjeve koji su općeniti i samo dijelom vezani ili se odnose na ove 2. Izmjene i dopune Plana. Zahtjevi tih javnopravnih tijela su uvaženi u dijelu koji se odnosi na predmet ove izmjene i dopune PPUO i odgovarajuće ugrađeni u Nacrt prijedloga 2. Izmjena i dopuna Plana. To su:

1. Hrvatske šume d.o.o., Uprava šuma Podružnica Koprivnica – dostavljeni zahtjevi općenito vezano na šume na području Općine, te se navodi da je šuma i šumsko zemljište dobro od interesa za RH te da imaju njezinu osobitu zaštitu. Nastavno se navode članci Zakona kojima je regulirana gradnja objekata u šumi te članci u kojima je regulirano korištenje šumske infrastrukture. Konstatira se da trasa planiranog magistralnog plinovoda malim dijelom prolazi rubnim područjima šume označene kao Š1 - šume gospodarske namjene prikazane u PPUO, te područjem koje je označeno kao PŠ - ostalo poljoprivredno tlo, šume i šumsko zemljište.

2. Ministarstvo poljoprivrede (vezano uz šumsko zemljište) - navodi se propis koji je potrebno koristiti u izmjenama i dopunama PPUO – Zakon o šumama (NN 140/05., 82/06., 129/08., 80/10., 124/10., 25/12., 68/12., 148/13. i 94/14.) te da u izradi dokumenata prostornog uređenja koje donosi JLS sudjeluje i nadležni Ured državne uprave u Županiji.

U zahtjevima se daju smjernice kojih se treba pridržavati prilikom širenja GP (na šume) i planiranju gradnje izvan građevinskog područja koje je potrebno adekvatno ugraditi u PPUO. Potrebno je napraviti tablični prikaz površina šuma i šumskog zemljišta koje se

nalaze u obuhvatu ID iz koje je vidljivo smanjenje, odnosno povećanje površina osnovne namjene – šume i šumskog zemljišta

Konstatira se da trasa planiranog magistralnog plinovoda malim dijelom prolazi rubnim područjima šume označene kao Š1 - šume gospodarske namjene prikazane u PPUO, te područjem koje je označeno kao PŠ - ostalo poljoprivredno tlo, šume i šumsko zemljište.

3. Ministarstvo poljoprivrede (vezano uz poljoprivredno zemljište) - navodi se da je poljoprivredno zemljište je dobro od interesa za RH – osnovni cilj u budućnosti bi trebao biti čuvanje, korištenje i uređenje poljoprivrednog zemljišta, prije svega za poljoprivrednu proizvodnju. Ne podržava se proširenje građevinskog područja na poljoprivredno zemljište P1 i P2 osim u slučajevima propisanim u čl. 20. Zakona o poljoprivrednom zemljištu (NN 39/13. i 48/15.). Navodi se uloga Agenciju za poljoprivredno zemljište – Zavod za tlo i očuvanje zemljišta, te da na prijedlog prostornog plana (temeljem čl.17. Zakona) nositelj izrade pribavlja suglasnost Ministarstva uz dostavu potrebnih podataka (kartografskih i pisanih).

Konstatira se da trasa planiranog magistralnog plinovoda dijelom prolazi poljoprivrednim zemljištem koje je u PPUO označeno kao poljoprivredno tlo isključivo osnovne namjene P2 - vrijedno obradivo tlo i P3 - ostala obradiva tla, te područjem koje je označeno kao PŠ - ostalo poljoprivredno tlo, šume i šumsko zemljište.

4. Državna uprava za zaštitu i spašavanje, Područni ured za zaštitu i spašavanje Varaždin– dostavila je zahtjeve koji su vezani uz 2. Izmjene i dopune Plana samo u dijelu potrebe korištenja nove Procjene ugroženosti stanovništva, materijalnih i kulturnih dobara i okoliša Općine Bednja (Službeni vjesnik Varaždinske županije br. 19/15.) u postupku 2. Izmjena i dopuna Plana.

Konstatira se da se novom Procjenom ugroženosti suštinski ne procjenjuju drugačije ili nove ugroze u odnosu na one procijenjene ranijom Procjenom ugroženosti iz 2011. godine, te slijedom toga nisu definirani niti značajnije različiti Zahtjevi zaštite i spašavanja u dokumentima prostornog uređenja od onih koji su već ugrađeni u Plan i koji se odnose i na magistralni plinovod koji se planira. S obzirom na navedeno, kao i razloge i obuhvat 2. Izmjena i dopuna Plana utvrđenih Odlukom o izradi, nije potrebno (a nije niti predmet ovih Izmjena i dopuna Plana) da se u ovom postupku usklađuju Odredbe za provođenje važećeg Plana s novom Procjenom ugroženosti, već će se samo naglasiti potreba primjene utvrđenih mjera na predmet ovih 2. Izmjena i dopuna Plana tj. planirani magistralni plinovod (uz eventualne manje dorade Odredbi prema potrebi).

5. Ministarstvo unutarnjih poslova, PU Varaždinske, Služba zajedničkih i upravnih poslova – dostavilo je zahtjeve vezane uz 2. Izmjene i dopune u dijelu obveze primjene pojedinih, u zahtjevima navedenih, mjera zaštite od požara. S obzirom da su navedene mjere već obuhvaćene važećim Planom (u čl. 200. i 201. Odredbi za provođenje) i vrijede za cijelo područje Općine i sve zahvate u prostoru, uključivo i ovaj koji je predmetom 2. Izmjena i dopuna Plana, nije potrebno intervenirati u Plan u ovom postupku.

Neka javnopravna tijela su se očitovala da nemaju svojih zahtjeva za izradu 2. Izmjena i dopuna Plana i to:

- Upravni odjel za poljoprivredu i zaštitu okoliša
- Upravni odjel za gospodarstvo, regionalni razvoj i europske integracije Varaždinske županije
- Županijska uprava za ceste Varaždinske županije.

Ostala javnopravna tijela dostavila su zahtjeve, smjernice i očitovanja koji se ne odnose na konkretnu temu 2. Izmjena i dopuna Plana, već se postavljaju zahtjevi koji nisu predviđeni Odlukom o izradi, a to su:

1. HAKOM Hrvatska regulatorna agencija za mrežne djelatnosti
2. Ivkom vode d.o.o.
3. Javna ustanova za upravljanje zaštićenim prirodnim vrijednostima
4. Hrvatske vode, Vodnogospodarski odjel za Muru i gornju Dravu.

S obzirom da je Zakonom o prostornom uređenju (čl. 91. st. 1.) propisano da „javnopravno tijelo ne može zahtjevima za izradu prostornog plana postavljati uvjete kojima bi se mijenjali ciljevi i/ili programska polazišta za izradu prostornog plana određeni odlukom o izradi prostornog plana“, takvi zahtjevi, smjernice i očitovanja se ne koriste, niti ne obrađuju u postupku izrade ovih 2. Izmjena i dopuna Plana.

Konstatira se da je važećim PPUO-om s izmjenama i dopunama (2005. i 2011.g.) obrađena predmetna tematika prema zahtjevima koji su bili dostavljeni u izradi tih planova, a eventualne promjene će se obraditi kroz slijedeću sveobuhvatnu izmjenu i dopunu PPUO-a Bednja.

Za sva ostala pozvana javnopravna tijela koja nisu dostavila svoje zahtjeve za izradu 2. Izmjena i dopuna Plana smatra se da nemaju zahtjeve, sukladno čl. 90. st. 2. Zakona o prostornom uređenju.

Sukladno Odluci o izradi 2. izmjena i dopuna PPUO-a, PPUO će se mijenjati i dopunjavati samo u onim dijelovima tekstualnog i grafičkog dijela PPUO-a koji se odnosi na magistralni plinovod i elemente isključivo vezane uz navedeno.

U tekstualnom dijelu dopunjuju se poglavlje 2. *Uvjeti za uređenje prostora - 2.1. Građevine od važnosti za državu i varaždinsku županiju (u članku 14.) i 2.2. Površine za razvoj i uređenje naselja (2.2.1. Građevinska područja naselja (bez izdvojenih namjena), 2.2.2. Građevinska područja izdvojenih namjena unutar naselja), poglavlje 5. Uvjeti utvrđivanja koridora ili trasa i površina prometnih i drugih infrastrukturnih sustava - 5.3. Energetski sustav, 5.3.2. Plinoopskrba (u članku 137.), vezano uz promjenu propisa poglavlje 6. Mjere zaštite krajobraznih i prirodnih vrijednosti i kulturno-povijesnih cjelina - 6.2. Mjere zaštite prirodnih vrijednosti i 6.3. Mjere zaštite kulturno-povijesnih cjelina i građevina i poglavlje 9. Mjere provedbe plana, 9.2. Područja primjene posebnih razvojnih i drugih mjera - 9.2.2. Mjere zaštite od požara i eksplozija. U grafičkom dijelu dopunjuje se kartografski prikaz *Infrastrukturni sustavi i mreže 2a Proizvodnja i cijevni transport plina, elektroenergetika* prikazom planiranog magistralnog plinovoda, a korigiraju se kartografski prikaz *1. Korištenje i namjena površina i Kartografski prikaz 4.5. Građevinska područja* u koje se informativno ucrtava trasa planiranog magistralnog plinovoda sa zaštitnim koridorom, te kartografski prikaz *3a. Uvjeti korištenja i zaštite prostora, Područja posebnih uvjeta korištenja* (vezano uz ekološku mrežu) i *3c. Područja primjene posebnih mjera uređenja i zaštite* (vezano uz smanjenje obuhvata urbanističkog plana uređenja proizvodne zone u Šaši).*

2. Izmjene i dopune Plana izrađuju se temeljem i u skladu sa Zakonom o prostornom uređenju („Narodne novine“ br. 153/13.), te Pravilnikom o sadržaju, mjerilima kartografskih prikaza, obveznim prostornim pokazateljima i standardu elaborata prostornih planova („Narodne novine“, br. 106/98., 39/04., 45/04. – ispr.) u

mjeri prilagođenoj ovim Izmjenama i dopunama Plana, kao i ostalim propisima od značaja za izradu prostornih planova.

Kartografski prikaz *Ia. Korištenje i namjena površina prikaz izdvojenih namjena unutar građevinskog područja naselja* prikazan u izmjenama i dopunama iz 2011. godine ("Službeni vjesnik Varaždinske županije", br. 46/11.) se ne usklađuje s promjenama već se stavlja izvan snage, jer takav prikaz nije određen navedenim Pravilnikom i ne ugrađuje se u informacijski sustav prostornog uređenja.

U kartografskom dijelu su napravljene i neke manje tehničke korekcije (u legendi i na kartografskom prikazu) nevezano uz predmet izmjene i dopune, a u smislu usklađenja s pravilnikom ili jasnijeg prikaza (npr. ucrtavanje granica naselja, prikaza dijela prometne infrastrukture, prikaz šume gospodarske namjene, korekcija oznake groblja u Vrbnom, prikaza sadržaja u legendi koji nisu bili prikazani i drugo).

Prostornim planom Varaždinske županije („Službeni vjesnik Varaždinske županije“ br. 8/00., 29/06. i 16/09.) nije konkretno definiran predmetni magistralni plinovod, s obzirom da isti nije definiran niti državnim strateškim dokumentima prostornog uređenja (Strategijom prostornog uređenja Republike Hrvatske i Programom prostornog uređenja Republike Hrvatske), no u navedenom dokumentima je otvorena mogućnost za unaprjeđenje i razvoj plinskog sustava u Republici Hrvatskoj, te se mogućnost smještavanja takvih strateških građevina omogućuje kroz tekstualni dio tih dokumenata.

*Strategija prostornog uređenja Republike Hrvatske u podnaslovu Prijenosni sustavi - 4.4.2.2. Ciljevi, smjernice i mjere, između ostalog, navodi slijedeće:*

- „postojeće energetske i prienosne sustave osuvremeniti i (ili) proširiti (osuvremenjavanje /proširenje ne postavlja značajnije nove prostorne zahtjeve)“.

*U Programu prostornog uređenja Republike Hrvatske (ID) u poglavlju 3-23 se između ostalog navodi slijedeće: „Planiranje novih energetskih prienosnih sustava temeljiti na ispitivanju mogućnosti primjene najbolje dostupne tehnologije i to ako je moguće da se tehnološkom zamjenom u postojećim koridorima postigne traženi efekt povećanja prienosnih kapaciteta sustava, odnosno u novim energetskim koridorima, paralelnim postojećim ili u novim zasebnim koridorima kada to uvjetuju razlozi tehničke, ekonomske i prostorne naravi, uz provođenje mjera:*

- proširiti plinsku mrežu u Republici Hrvatskoj, te u suradnji sa županijama osigurati na županijskoj razini vođenje pojedinih trasa energetskih sustava (osobito plinske mreže koje se predviđaju izgrađivati u plinom još neopskrbljenim područjima / Istra, Lika, Dalmacija).“

*U prostornom planu Varaždinske županije u poglavlju 2. Uvjeti određivanja prostora građevina od važnosti za Državu i Županiju, u točki 2.2. i 2.3. navodi se između ostalog slijedeće:*

*„2.2. Na temelju Strategije i Programa prostornog uređenja Republike Hrvatske te posebnih propisa određuju se građevine koje su od posebnog interesa za Državu i Županiju za koje se, do donošenja PPUO/G-a, izdavanje lokacijske dozvole može temeljiti na PPŽ-u uz uvjet da se prethodno izradi stručna podloga za izdavanje lokacijske dozvole.“*

*„2.3. Građevine od važnosti za Državu i Županiju koje se grade ili rekonstruiraju unutar naselja (infrastruktura u naselju, proizvodne građevine, slobodna bescarinska zona i robno-transportno središte, športske, turističke iugostiteljske građevine, te građevine unutar povijesne urbanističke*

*cjeline grada Varaždina) planiraju se PPUO/G-om, te drugim dokumentima prostornog uređenja ukoliko se takvi dokumenti izrađuju.“*

Uzevši u obzir sve navedeno, te da se trasa magistralnog plinovoda u Varaždinskoj županiji planira samo područjem Grada Lepoglave i Općine Bednja, procijenjeno je optimalnim istu definirati kroz ciljane izmjene i dopune prostornih planova tih JLS-a. Time se omogućava usuglašavanje trase predmetnog plinovoda u prostoru na lokalnoj razini, što osigurava mogućnost preciznijeg smještavanja iste u prostoru (osobito u odnosu na građevinska područja planirana prostornim planovima tih JLS-a), te time brži i efikasniji nastavak postupka izdavanja akata za gradnju i kasniju provedbu zahvata.

Slijedom navedenog, u izmjene i dopune PPUO Bednja ugrađuje se planirana trasa magistralnog plinovoda sukladno podacima dobivenim od nadležnog javnopravnog tijela (Plinacro d.o.o.), te usklađena sa zahtjevima i interesima drugih javnopravnih tijela koja su sudjelovala u postupku kao i sa interesima lokalne zajednice.

Ovaj magistralni plinovod planirat će se u postupku prvih izmjena i dopuna PPŽ-a Varaždinske županije (preuzimanjem detaljno definirane trase u planovima lokalne razine), kao i u Državnom planu prostornog razvoja RH koji je u pripremi, a s obzirom da je predmetni zahvat od značaja za Državu.

## 1. POLAZIŠTA

### 1.1.2. Prostorno razvojne i resursne značajke

#### 1.1.2.5. Komunalna infrastruktura

##### d) Plinoopskrba

Postojeći kapaciteti plinskog sustava zadovoljavali su dosadašnju potrebu za plinom na području Općine. Trasa magistralnog plinovoda nije dosad bila planirana u PPUO-u. U susjednoj JLS, u Gradu Lepoglavi ugrađena je trasa postojećeg magistralnog plinovoda *Varaždin – Cerje Tužno – Lepoglava DN 150/50* do mjerno redukcijske stanice u Lepoglavi.

U vremenu nakon Izmjena i dopuna Plana došlo je do spoznaje o potrebi izgradnje trase magistralnog plinovoda *Lepoglava – Krapina (Đurmanec) DN 250/50*, nastavno na postojeći plinovod *Varaždin – Lepoglava*, a koji bi se nadovezao na sustav u Krapinsko-zagorskoj županiji. Navedeni magistralni plinovod planiran je Desetogodišnjim planom razvoja plinskog transportnog sustava Republike Hrvatske 2015. – 2024. radi potrebe optimizacije i podizanja sigurnosti postojećeg 50 barskog sustava u Republici Hrvatskoj planira, a u Varaždinskoj županiji bi prolazio područjem Grada Lepoglave i Općine Bednja.

U tom smislu je nadležno javnopravno tijelo za plinski transportni sustav (Plinacro d.o.o.), nakon preispitivanja mogućnosti definiralo i prijedlog trase budućeg magistralnog plinovoda, i to na način da se maksimalno moguće uvažavaju ostale namjene u okruženju, a gdje je bilo moguće trasa je objedinjena s drugim već postojećim infrastrukturnim koridorima u prostoru, što ide u prilog zaštite okoliša i racionalnog gospodarenja prostorom.

Planirani magistralni plinovod je građevina od državnog značaja sukladno Uredbi o određivanju građevina, drugih zahvata u prostoru i površine državnog i područnog (regionalnog) značaja (NN br. 37/14.).

### 1.1.2.8. Zaštićena prirodna i graditeljska baština

#### a) Prirodna baština

Trasa plinovoda sa zaštitnim koridorom u cijelosti prolazi područjem koje je važećim PPUO iz 2011. godine označeno kao „kontaktno područje planiranog Parka prirode/Regionalnog parka “Hrvatsko zagorje / “Trakošćan“.

Konstatira se da trasa planiranog magistralnog plinovoda sa zaštitnim koridorima u cijelosti prolazi područjem koje je prema Stručnoj podlozi izrađenoj od Državnog zavoda za zaštitu prirode (radi pripreme navedenog područja za zaštitu) planirano za zaštitu.

#### b) Područja Ekološke mreže RH

U skladu s Uredbom o ekološkoj mreži (Narodne novine br. 124/2013. i 105/15.) proglašena je ekološka mreža Republike Hrvatske, a propisuje se popis vrsta i stanišnih tipova čije očuvanje zahtijeva određivanje područja ekološke mreže, propisuju se kriteriji za određivanje područja ekološke mreže, ciljne vrste i stanišni tipovi radi kojih se uspostavlja područje ekološke mreže te se utvrđuje kartografski prikaz ekološke mreže.

Ekološku mrežu čine:

- područja značajna za očuvanje i ostvarivanje povoljnog stanja drugih divljih vrsta i njihovih staništa, kao i prirodnih stanišnih tipova od interesa za Europsku uniju (Područja očuvanja značajna za vrste i stanišne tipove - POVS), koja su sastavni dio Priloga III. Dijela 2. Uredbe – na području Općine obuhvaćaju livade uz rijeku Bednju I – HR2001408. i livade kod Hudinčeca – HR2001378
- područja značajna za očuvanje i ostvarivanje povoljnog stanja divljih vrsta ptica od interesa za Europsku uniju, kao i njihovih staništa te područja značajna za očuvanje migratornih vrsta ptica, a osobito močvarna područja od međunarodne važnosti (Područja očuvanja značajna za ptice - POP), koja su sastavni dio Priloga III. Dijela 1. Uredbe – nema na području Općine.

Ekološkom mrežom proglašenom ovom Uredbom smatraju se područja Natura 2000.

Uvidom u javno dostupne podatke (web portal „Informacijski sustav zaštite prirode“ (Bioportal)) uočeno je da je, u odnosu na ekološku mrežu prikazanu u važećem PPUO Bednja (koja je ugrađena temeljem prethodno važeće Uredbe), ekološka mreža – Natura 2000 bitno smanjena i zauzima manju površinu Općine.

Isto tako je uočeno da planirana trasa magistralnog plinovoda ne prolazi zaštićenim područjem niti područjima ekološke mreže, te da na utvrđenim staništima kojima prolazi plinovod nisu evidentirani rijetki i ugroženi stanišni tipovi, niti zaštićene ili strogo zaštićene vrste.

Planirana trasa magistralnog plinovoda je samo manjim dijelom smještena u blizini ekološke mreže u naselju Rinkovec (POVS područja HR 2001408 – Livade uz Bednju I). Od ostalih područja ekološke mreže – Natura 2000 planirana trasa magistralnog plinovoda udaljena je najmanje cca 1,4 km na jug, odnosno 0,7 km na sjever.

S obzirom na bitno smanjenje prikazane ekološke mreže u odnosu na sada važeću, u izmjene i dopune Plana ugrađuje se nova ekološka mreža – Natura 2000 prema javno dostupnim podacima.

Temeljem Zakona o zaštiti prirode i Pravilnika o ocjeni prihvatljivosti za ekološku mrežu, svi zahvati koji su planirani ovim Izmjenama i dopunama Plana, koji mogu imati značajan negativan utjecaj na ciljeve očuvanja i cjelovitost ekološke mreže, moraju provoditi ocjenu prihvatljivosti na ekološku mrežu.

### **1.1.3. Planski pokazatelji i obveze iz dokumenata prostornog uređenja šireg područja i ocjena postojećih prostornih planova**

#### **Ocjena postojećeg Prostornog plana uređenja Općine Bednja i ocjena oblikovanja građevinskog područja**

Prostor Općine proteklih se godina razvijao sukladno Prostornom planu uređenja Općine Bednja iz 2005. Godine, uključivo izmjene i dopune tog dokumenta iz 2011. Godine. U međuvremenu se došlo do spoznaje o potrebi ugradnje trase magistralnog plinovoda Lepoglava – Krapina (Đurmanec) DN 250/50 i u dijelu koji prolazi područjem Općine Bednja i potrebnih smjernica za njegovu buduću izgradnju. Trasa magistralnog plinovoda predložena je od strane nadležnog javnopravnog tijela (Plinacro d.o.o. – Operator plinskog transportnog sustava u RH), a temeljena je na razvojnim planovima plinskog transportnog sustava (Desetogodišnji plan razvoja plinskog transportnog sustava Republike Hrvatske 2015. – 2024.).

Trasa magistralnog plinovoda nije dosad bila planirana u PPUO-u, a predviđa se od mjerno redukcijske stanice u Lepoglavi područjem Grada Lepoglave i Općine Bednja na zapad, te nastavno u susjednu Krapinsko-zagorsku županiju prema Krapini.

Područje na kojem se predlaže trasa planiranog magistralnog plinovoda sa zaštitnim koridorima važećim je PPUO definirano većinom kao prostor koji nije namijenjen gradnji, tj. dijelom kao „gospodarska šuma“, dijelom kao „poljoprivredno tlo osnovne namjene - vrijedno obradivo tlo“, dijelom kao „poljoprivredno tlo osnovne namjene - ostalo obradivo tlo“, dijelom kao „ostalo poljoprivredno tlo, šume i šumsko zemljište“, a samo manjim dijelom (na više lokacija) predložena trasa prolazi planiranim građevinskim područjem naselja mješovite namjene, odnosno gospodarske namjene (izgrađeni i neizgrađeni dijelovi). U pojedinim rubnim dijelovima građevinskog područja ista će se korigirati ukoliko se preklapaju s trasom ili zaštitnim koridorom magistralnog plinovoda. U dijelu građevinskog područja kroz koja magistralni plinovod prolazi odredit će se zone ograničenja izgradnje prema nadležnom propisu.

Predložena trasa magistralnog plinovoda prema važećem PPUO presijeca planiranu trasu Zagorske brze ceste, planiranu trasu brze željezničke pruge, rijeku Bednju, te trase pojedine postojeće i planirane komunalne infrastrukture, u cijelosti prolazi kroz kontaktno područje planiranog Parka prirode Trakošćan/Hrvatsko zagorje. Navedena trasa malim dijelom prolazi potencijalno plavnim područjem, kao i pretežito nestabilnim područjem uz rijeku Bednju.

Prema trenutno važećim propisima, predložena trasa magistralnog plinovoda ne prolazi područjima zaštićenim temeljem Zakona o zaštiti prirode niti područjima ekološke mreže – Natura 2000.

## 2. CILJEVI PROSTORNOG RAZVOJA I UREĐENJA

Ciljevi prostornog razvoja Grada županijskog i općinskog značenja, kao i ciljevi prostornog uređenja naselja na području Grada definirani su osnovnim Planom s izmjenama i dopunama.

Ovim Izmjenama i dopunama Plana ti ciljevi se dopunjuju strateškim ciljem Države za izgradnju magistralnog plinovoda *Lepoglava – Krapina (Đurmanec) DN 250/50*, čija se izgradnja i stavljanje u uporabu predviđa u razdoblju 2019.-2020. Godine. Krajnji cilj planiranja i izgradnje ovog magistralnog transportnog plinovoda je optimizacija i podizanje sigurnosti postojećeg 50 barskog plinskog sustava, čime bi se, svakom potrošaču omogućilo korištenje plina kao energenta.

Slijedom navedenog, cilj ovih I2. Izmjena i dopuna Plana je osigurati mogućnost izgradnje planiranog navedenog magistralnog plinovoda u dijelu koji prolazi područjem Općine Bednja, i to od postojeće lokacije mjerno redukcijske stanice u Lepoglavi kroz područje Općine Bednja i dalje prema Krapinsko-zagorskoj županiji, uz propisivanje odgovarajućih uvjeta i određenja za provedbu zahvata i zaštitu prostora.

## 3. PLAN PROSTORNOG UREĐENJA

### 3.2. Organizacija prostora i osnovna namjena i korištenje prostora

#### 3.2.1. Razvoj i uređenje površina naselja – građevinska područja naselja

Vezano uz planiranje magistralnog plinovoda *Lepoglava – Krapina (Đurmanec) DN 250/50*, u pojedinim dijelovima važećim Planom definiranog građevinskog područja definiraju se dodatni uvjeti. Radi se o građevinskom području naselja – zone mješovite namjene, pretežito stambene (u naselju Šaša, Bednja, Benkovec, Rinkove) i povremenog stanovanja (u naselju Bednja-na dvije lokacije, Rinkovec) i proizvodne zone u naselju Šaša, koje manjim dijelom ulaze u zaštitni koridor magistralnog plinovoda kako je vidljivo iz grafičkog prikaza *4.5 Građevinsko područje naselja*. Dio rubnih dijelovi građevinskog područja određenog dotad važećim Planom se smanjuje (rubna područja kroz koja prolazi planirani magistralni plinovod), ali ta područja dijelom i nadalje ulaze u zaštitni koridor magistralnog plinovoda), kako je vidljivo iz grafičkog prikaza *4.5 Građevinsko područje naselja*.

Građevinsko područje izdvojenih namjena unutar naselja odnosi se na smanjenje dijela gospodarske proizvodne zone u naselju Šaša za 1,37 ha (13.700m<sup>2</sup>), te smanjenje dijela zone povremenog stanovanja u naselju Rinkovec za 0,03 ha (300m<sup>2</sup>).

Za navedene dijelove građevinskog područja (dijelom izgrađene, dijelom neizgrađene) koji ulaze u zaštitni koridor magistralnog plinovoda, a zadržavaju se kao građevinsko područje, propisuju se odgovarajući uvjeti i to: da se unutar zaštitnog pojasa na udaljenosti 15 m od osi plinovoda ne smiju graditi zgrade namijenjene stanovanju i boravku ljudi, već se prostor treba održavati kao zelena površina na parceli (travnjak, vrt, voćnjak i sl.). Za postojeće zakonski izgrađene zgrade koje se nalaze unutar zaštitnog pojasa (i na manjoj udaljenosti od 15 m) potrebno je prilikom projektiranja i gradnje plinovoda osigurati odgovarajuću propisanu zaštitu.

U pojasu širine 5m s obje strane osi plinovoda zabranjena je sadnja biljaka čije korijenje raste dublje od 1 m, odnosno za koje je potrebno obrađivati zemljište dublje od 0,5 m.

**Tablica 17. Pregled građevinskih područja izdvojenih namjena unutar naselja**

<b>POVRŠINE GRAĐEVINSKIH PODRUČJA IZDVOJENIH NAMJENA UNUTAR NASELJA</b>					
<b>1.1. STAMBENA NAMJENA-POVREMENO STANOVANJE</b>	<b>oznaka</b>	<b>izgrađeni dio GP</b>	<b>neizgrađeni</b>	<b>ukupno (ha)</b>	<b>postotak od</b>
Bednja	Sp	3,71	7,13	10,84	0,14
Benkovec		4,03	13,78	17,81	0,23
Brezova Gora		0	2,26	2,26	0,04
Cvetlin		0,65	2,3	2,95	0,04
Jamno		2,71	5,61	8,32	0,11
Jazbina Cvetlinska		0,49	1,09	1,58	0,02
Ježovec		0,65	2,37	3,02	0,04
Mali Gorevec		0,36	0	0,36	0,00
Pašnik		1,13	0,55	1,68	0,02
Pleš		1,12	0	1,12	0,01
Prebukovje		0,49	0	0,49	0,01
Purga Bednianska		1,03	2,95	3,98	0,05
Rinkovec		2,2	3,24	5,44	0,07
Sveti Josip		1,3	0	1,3	0,02
Šaša		0,3	2,01	2,31	0,03
Šinkovica Bednianska		1,96	2,19	4,15	0,05
Šinkovica Šaška		3,73	11,47	15,2	0,20
Veliki Gorevec		0,55	0	0,55	0,01
Vrbno		0,67	6,67	7,34	0,10
Vrhovec Bednianski	1,56	3,07	4,63	0,06	
<b>Povremeno stanovanje</b>	<b>ukupno</b>	<b>28,64</b>	<b>66,69</b>	<b>95,33</b>	<b>1,24</b>
<b>1.2. GOSPODARSKA NAMJENA</b>	<b>oznaka</b>	<b>površina (ha)</b>		<b>postotak od ukupne</b>	
<b>1.2.1. Proizvodna namjena</b>					
	Bednja	I1	7,19	0,09	
	Veliki Gorevec	I2	10,47	0,13	
	Rinkovec	I3	4,55	0,06	
	Vrbno	I4	1,76	0,02	
	Šaša	I5	5,48	0,08	
<b>Proizvodna namjena</b>	<b>ukupno I</b>	<b>29,45</b>		<b>0,40</b>	
<b>1.2.2. Poslovna namjena</b>					
	Bednja	K1	2,2	0,03	
<b>Poslovna namjena</b>	<b>ukupno K</b>	<b>2,2</b>		<b>0,03</b>	
<b>Gospodarska namjena</b>	<b>ukupno</b>	<b>33,06</b>		<b>0,43</b>	
<b>1.3. SPORTSKO-REKREACIJSKA NAMJENA</b>	<b>oznaka</b>	<b>površina (ha)</b>		<b>postotak od ukupne</b>	
	Bednja	R1	2,5	0,03	
	Jamno	R2	0,69	0,009	
	Pleš	R3	1,76	0,02	
	Vrbno	R4	1,29	0,01	
	Rinkovec	R5	0,91	0,01	
<b>Sportsko-rekreacijska namjena</b>	<b>ukupno R</b>	<b>7,18</b>		<b>0,09</b>	
<b>1.4. GROBLJE</b>	<b>oznaka</b>	<b>površina (ha)</b>		<b>postotak od ukupne</b>	
	Bednja	G1-1	3,92	0,05	
	Vrbno	G3-1	1,33	0,01	
<b>Groblje</b>	<b>ukupno G</b>	<b>5,25</b>		<b>0,07</b>	
<b>POVRŠINE IZDVOJENIH NAMJENA UNUTAR NASELJA UKUPNO</b>	<b>Sp, I, K,R, G</b>	<b>139,41</b>		<b>1,84</b>	

### 3.2.2. Razvoj i uređenje površina izvan naselja

Od površina koje su Prostornim planom utvrđene kao površine izvan građevinskih područja naselja mijenjaju se sljedeće:

- zatečena, pretežito stambene izgradnja (izgrađeno na vrijednom obradivom tlu (P2)) – povećanje površine u naselju Rinkovec 0,08 ha (uočena nova izgradnja u koridoru trase magistralnog plinovoda)
- poljoprivredno tlo isključivo osnovne namjene – vrijedno obradivo tlo (P2) - povećanje površine u naselju Rinkovec za 0,32 ha
- šuma isključivo osnovne namjene – gospodarska šuma (Š1) - povećanje površine u naselju Šaša za 0,23 ha
- ostalo poljoprivredno tlo, šume i šumsko zemljište (PŠ) – povećanje površine u naselju Šaša za 0,84ha

Navedene površine tla i šuma mijenjaju namjenu iz građevinskog područja u površinu izvan građevinskih područja naselja zbog smještaja i izgradnje planiranog magistralnog plinovoda unutar planiranog koridora. Po određenju konačne trase magistralnog plinovoda preostali slobodni okolni prostor moći će se koristiti za poljoprivrednu namjenu (veza poglavlje 3.5. RAZVOJ INFRASTRUKTURNIH SUSTAVA, 3.5.4. Energetski sustav, 3.5.4.2. Plinoopskrba ovih izmjena i dopuna PPUO-a.)

Površina infrastrukturnih sustava za planirani magistralni plinovod se ne obračunava posebno u tablicama koje se daju u nastavku.

**Tablica 18. Pregled površina zatečene izgradnje prema granicama statističkih naselja**

r.br	NASELJE	površina (ha)	postotak od ukupne površine Općine
1	Bednja	4,32	0,06
2	Brezova Gora	17,72	0,23
3	Cvetlin	11,72	0,15
4	Jamno	10,49	0,14
5	Jazbina Cvetlinska	8,98	0,12
6	Ježovec	8,97	0,12
7	Meljan	12,21	0,16
8	Osonjak	5,72	0,07
9	Pašnik	0,07	0,001
10	Pleš	1,64	0,02
11	Prebukovje	9,64	0,00
12	Rinkovec	0,08	0,00
13	Trakošćan	0,56	0,13
14	Vranojelje	5,58	0,01
15	Vrbno	1,96	0,07
16	Vrhovec Bednjanski	0,73	0,03
<b>UKUPNO</b>		<b>100,44</b>	<b>1,311</b>

**Tablica 19. Iskaz prostornih pokazatelja za namjenu površina (naselja i izgrađene strukture van naselja; poljoprivredne, šumske, vodne i ostale površine)**

<b>1.0. POVRŠINE NASELJA</b>					
<b>r.br</b>	<b>NASELJE</b>	<b>površina (ha)</b>	<b>postotak od ukupne površine općine %</b>	<b>br. stanovnika 2015.g.</b>	<b>gustoća stan/ha</b>
1	Bednja	127,15	1,66	911	7,16
2	Benkovec	45,28	0,59	283	6,25
3	Brezova Gora	23,72	0,31	51	2,15
4	Cvetlin	41,6	0,31	328	7,88
5	Jamno	28,88	0,38	82	2,84
6	Jazbina Cvetlinska	33,84	0,44	512	15,13
7	Ježovec	36,52	0,48	271	7,42
8	Mali Gorenec	28,44	0,37	103	3,62
9	Meljan	2,8	0,04	136	48,57
10	Osonjak	0	0,00	48	0,00
11	Pašnik	15,58	0,20	45	2,89
12	Pleš	60,17	0,79	316	5,25
13	Podgorje Bednjansko	5,21	0,07	9	1,73
14	Prebukovje	7,53	0,10	131	17,40
15	Purga Bednjanska	29,98	0,39	74	2,47
16	Rinkovec	56,01	0,73	284	5,07
17	Šaša	31,53	0,41	79	2,51
18	Šinkovica Bednjanska	24,04	0,31	133	5,53
19	Šinkovica Šaška	39,81	0,52	74	1,86
20	Trakošćan	0	0,00	63	0,00
21	Veliki Gorenec	18,09	0,24	52	2,87
22	Vranjelje	10,37	0,14	139	13,40
23	Vrbno	50,00	0,65	287	5,74
24	Vrhovec Bednjanski	12,45	0,16	17	1,37
25	Sv. Josip	4,18	0,06	0,00	0,00
<b>površine naselja ukupno</b>		<b>733,34</b>	<b>9,58</b>	<b>4428</b>	<b>6,04</b>

<b>2.0.</b>	<b>POVRŠINE GRAĐEVINSKIH PODRUČJA IZVAN NASELJA</b>	<b>Oznaka</b>	<b>Površina (ha)</b>	<b>postotak od ukupne površine Općine</b>
<b>2.1.</b>	<b>Zatečena izgradnja izvan građevinskog područja</b>			
	<b>ukupno</b>	<b>Z</b>	<b>100,44</b>	<b>1,31</b>
<b>2.2.</b>	<b>Gospodarska namjena</b>			
<b>2.2.1.</b>	<b>proizvodna</b>			
	Cvetlin	I6	4,67	0,06

	Ježovec	I7	0,38	0,002
	Rinkovec	I8	0,48	0,006
	proizvodna ukupno	I	5,53	0,07
<b>2.2.2.</b>	<b>poslovna</b>			
	Trakošćan - komunalno-servisna	K2	0,9	0,01
	poslovna ukupno	K	0,9	0,01
	<b>gospodarska ukupno</b>	<b>I</b>	<b>6,42</b>	<b>0,08</b>
<b>2.3.</b>	<b>Ugostiteljsko-turistička namjena</b>			
	Trakošćan - hotel	T1	4,87	0,06
	Trakošćan - vikend naselje	T2	0,72	0,009
	<b>ukupno:</b>	<b>T</b>	<b>5,58</b>	<b>0,07</b>
<b>2.3.</b>	<b>Sportsko-rekreacijska namjena</b>			
	Cvetlin	R6	3,86	0,05
	Pašnik	R8	0,45	0,01
	Trakošćan - sportski centar	R7	9,94	0,13
	Trakošćan - golf pucalište	R9	7,83	0,10
	Vrhovec Bednjanski	R10	2,86	0,03
	<b>ukupno</b>	<b>R</b>	<b>24,94</b>	<b>0,33</b>
<b>2.4.</b>	<b>Groblja</b>			
	Bednja	G1-2	9,14	0,11
	Jazbina Cvetlinska	G2	1,62	0,02
	Vrbno	G3-2	0,41	0,005
	<b>ukupno</b>		<b>11,15</b>	<b>0,15</b>
	<b>Površine građevinskog područja izvan naselja ukupno</b>		<b>148,45</b>	<b>1,94</b>
<b>3.0.</b>	<b>POLJOPRIVREDNE, ŠUMSKE I OSTALE POLJOPRIVREDNE I ŠUMSKE POVRŠINE</b>			
<b>3.1.</b>	<b>Poljoprivredno tlo - obradivo</b>			
	vrijedno obradivo tlo	P2	169,30	2,21
	ostala obradiva tla	P3	1952,55	25,49
	<b>ukupno</b>	<b>P</b>	<b>2121,85</b>	<b>27,70</b>
<b>3.2.</b>	<b>Šumske površine</b>			
	gospodarska šuma	Š1	2339,15	30,53
	gospodarska šuma kojom gospodare Hrvatske šume	Š1	1157,90	15,12
	šuma posebne namjene	Š3	66,59	0,87
	<b>ukupno</b>	<b>Š</b>	<b>3563,64</b>	<b>46,52</b>
<b>3.3.</b>	<b>Ostale poljoprivredne površine, šume i šumsko zemljište</b>			
	<b>ukupno</b>	<b>PŠ</b>	<b>927,58</b>	<b>12,10</b>
	<b>poljoprivredne, šumske i ostale poljoprivredne i šumske površine ukupno</b>		<b>6611,72</b>	<b>86,31</b>
<b>4.0.</b>	<b>VODNE POVRŠINE</b>			
	Trakošćansko jezero	V	19,24	0,25

	retencije	R	22,66	0,30
	Vodotoci	-	5,15	0,07
<b>vodne površine ukupno:</b>			<b>47,05</b>	<b>0,61</b>
<b>5.0.</b>	<b>POVRŠINE INFRASTRUKTURNIH SUSTAVA</b>			
	Koridor Zagorske brze ceste	-	65,32	0,85
	Koridor brze željezničke pruge	-	52,72	0,69
<b>površine infrastrukturnih sustava ukupno????</b>			<b>118,04</b>	<b>1,54</b>
<b>OPĆINA BEDNJA UKUPNO</b>			<b>7660,00</b>	<b>100,00</b>

### 3.4.3. Uvjeti zaštite prostora

#### 3.4.3.1. Zaštita prirodne baštine

##### a) Zaštićena područja – Područja ekološke mreže

Usklađenje Plana s najnovijim propisima s područja zaštite okoliša i prirode nije izvršeno jer nije predmet ovih ciljanih izmjena i dopuna Plana, osim u dijelu koji se odnosi na područje ekološke mreže koja je sada ujedno Natura 2000 (zbog velikih promjena u odnosu na prikazanu ekološku mrežu).

U grafičkom dijelu Plana je dosadašnji prikaz ekološke mreže zamijenjen novim, tj. prikazom sada važeće ekološke mreže – Natura 2000. Sukladno navedenom grafičkom dijelu korigiran je tekstualni dio Plana (Odredbe za provođenje), u kojem su navedena područja ekološke mreže – Natura 2000.

Napominje se da su se Odredbe za provođenje dopunile uvjetima zaštite prirode koje treba uvažavati kod izgradnje planiranog magistralnog plinovoda.

Vezano uz izgradnju planiranog magistralnog plinovoda Lepoglava – Krapina (Đurmanec) DN 250/50 Ministarstvo zaštite okoliša i energetike posebno je utvrdilo slijedeće uvjete zaštite prirode:

- u cilju očuvanja bioraznolikosti treba očuvati postojeće šumske površine, šumske rubove i živice koje se nalaze između obradivih površina, osobito treba štiti područja prirodnih vodotoka, livada i travnjaka i sl.
- očuvati područja vrijedna za očuvanje ugroženih i rijetkih tipova staništa i vrsta kao i područja ekološke mreže,
- u cilju očuvanja krajobraznih vrijednosti planirati građevinska područja i izgradnju koja neće narušiti karakteristična obilježja krajobraza, uključujući i ona koja su na temelju svoje linearne i kontinuirane strukture i funkcije bitna za migraciju, širenje i genetsku razmjenu divljih vrsta,
- prilikom planiranja namjena prostora iste se ne smije planirati na način da njihova izgradnja ima za posljedicu gubitak rijetkih i ugroženih stanišnih tipova, te gubitak staništa strogo zaštićenih biljnih i životinjskih vrsta te ciljanih vrsta i njihova staništa i ciljanih stanišnih tipova područja ekološke mreže kao i narušavanje cjelovitosti područja ekološke mreže,

- koridore infrastrukture planirati na način da u najvećoj mjeri prate postojeće infrastrukturne koridore i prometnice na način da ne presijecaju šumske površine,
- uskladiti obuhvat građevinskog područja naselja Rinkovec sa obuhvatom područja ekološke mreže s obzirom da se veliki dio građevinskog područja označeno koje je označeno kao izgrađeni dio građevinskog područja, a u stvarnosti to nije, preklapa sa obuhvatom područja ekološke mreže Livade uz Bednju I,
- za svaki plan, program ili zahvat odnosno dijelove plana, programa ili zahvata koji sam ili sa drugim planovima, programima ili zahvatima može imati značajan negativan utjecaj na ciljeve očuvanja i cjelovitost područja ekološke mreže treba provesti ocjenu prihvatljivosti na ekološku mrežu.

#### **3.4.3.2. Zaštita kulturno-povijesnih cjelina**

Prilikom izgradnje planiranog magistralnog plinovoda *Lepoglava – Krapina (Đurmanec)* investitor je dužan osigurati provedbu stalnog arheološkog nadzora sklapanjem ugovora s arheologom ili institucijom ovlaštenom za provedbu takve vrste radova koji će provoditi zaštitna arheološka istraživanja - pratiti iskope, eventualne arheološke nalaze ručno izvaditi i stručno dokumentirati. Preporuča se prije izgradnje provesti prethodna istraživanja u smislu arheološkog rekognosciranja terena (radi utvrđivanja potencijalnih arheoloških lokaliteta unutar zona utjecaja izgradnje magistralnog plinovoda) i elaboriranja/kartiranja rezultata istraživanja.

#### **3.4.3.3. Područja primjene posebnih mjera uređenja i zaštite**

##### **Mjere zaštite od elementarnih nepogoda i ratnih opasnosti (*Mjere zaštite od prirodnih i drugih nesreća*)**

Mjere zaštite od prirodnih i drugih nesreća koje su propisane Odredbama za provođenje važećeg Plana odnose se i na izgradnju i korištenje planiranog magistralnog plinovoda Lepoglava - Krapina (Đurmanec), te se odgovarajuće primjenjuju.

S obzirom da se novom Procjenom ugroženosti za Općinu Bednja suštinski ne procjenjuju drugačije ili nove ugroze u odnosu na one procijenjene ranijom Procjenom ugroženosti iz 2011. godine, a koja je bila temelj za izradu 1. Izmjena i dopuna Plana, nisu definirani niti značajnije različiti *Zahtjevi zaštite i spašavanja u dokumentima prostornog uređenja* od onih koji su već ugrađeni u Plan i koji se odnose i na planirani magistralni plinovod.

Slijedom navedenog, ovim 2. Izmjenama i dopunama Plana vrše se samo minimalne izmjene i dopune u cilju pojašnjenja primjene odgovarajućih odredbi i naglašavanja potrebe nadzora i preventivnog održavanja plinskog sustava u cilju sprječavanja ugroze stanovništva i okolnog prostora.

### 3.5. RAZVOJ INFRASTRUKTURNIH SUSTAVA

#### 3.5.4. Energetski sustav

##### 3.5.4.2. Plinoopskrba

Sukladno osnovnom cilju plinarskog gospodarstva prema važećem PPUO da se svakom potrošaču omogući korištenje plina kao energenta, ovim izmjenama i dopunama se planira trasa magistralnog plinovoda od Lepoglave kroz Općinu Bednja i prema Krapini (Đurmanec) DN 250/50 u cilju unaprjeđenja stanja optimizacije i podizanja sigurnosti postojećeg 50 barskog sustava na području Općine i šireg područja. Područjem Općine Bednja prolazio bi dio navedenog magistralnog plinovoda u dužini od cca 6 km).

Trasa planiranog magistralnog plinovoda sa zaštitnim koridorima većinom je smještena na prostoru koji je važećim PPUO definirano kao prostor koji nije namijenjen gradnji naselja, već je određen kao površine izvan naselja (gospodarska šuma, poljoprivredno tlo osnovne namjene - vrijedno obradivo tlo i ostalo obradivo tlo, ostalo poljoprivredno tlo, šume i šumsko zemljište, rijeka Bednja). U manjem dijelu trasa magistralnog plinovoda tangira građevinska područja određena važećim PPUO Bednja ili prolazi kroz njih. Unutar zaštitnog koridora magistralnog plinovoda, na udaljenosti od cca 15 m od osi plinovoda, nalazi se nekoliko postojećih građevina u definiranom građevinskom području, te zatečena izgradnja.

Planirana trasa magistralnog plinovoda presijeca planiranu trasu Zagorske brze ceste (za koju je izrađeno Idejno rješenje i Studija utjecaja na okoliš, te je 5.04.2016. god. dobiveno Rješenje o prihvatljivosti zahvata za okoliš) i brze željezničke pruge, rijeku Bednju i manje vodotoke, te trase pojedine postojeće i planirane prometne i komunalne infrastrukture, a malim dijelom prolazi potencijalno plavnim područjem (za 50 i 100 godišnje vode), kao i inženjersko-geološki nestabilnim područjem uz rijeku Bednju. Trasa u cijelosti ulazi u Kontaktno područje planiranog Parka prirode/Regionalnog parka „Trakošćan“ (Hrvatsko zagorje) određeno važećim PPUO Bednja (područje koje je definirano uz područje planirano za zaštitu u kategoriji planiranog Parka prirode ili Regionalnog parka Hrvatsko zagorje). *Napominje se da trasa planiranog magistralnog plinovoda prolazi područjem predloženim za zaštitu u navedenim kategorijama gotovo u cijelosti, a sukladno Stručnoj podlozi izrađenoj od Državnog zavoda za zaštitu prirode 2013. god. u cilju pripreme za zaštitu navedenog područja (postupak još nije pokrenut).*

Planirana trasa magistralnog plinovoda ne prolazi područjima zaštićenim temeljem Zakona o zaštiti prirode niti područjima ekološke mreže – Natura 2000.

Od najbližeg zaštićenog dijela prirode, tj. spomenika parkovne arhitekture (dva reprezentativna stabla lipe u Bednji, ispred Župnog dvora) planirana trasa je udaljena cca 2 km. Područje ekološke mreže – Natura 2000 (jedna lokacija) smješteno je sjeverno od planirane trase – radi se području očuvanja značajnih za vrste i stanišne tipove – POVS područja HR 2001409 – Livade uz Bednju I. Sva ostala područja ekološke mreže udaljena su najmanje 700 m sjeverno od trase.

Odredbama za provođenje definirani su određeni uvjeti vezani uz izgradnju magistralnog plinovoda, te izgradnju i korištenje prostora u njegovom zaštitnom pojasu, kao i druge vezane uvjete i mjere (u dijelu zaštite kulturnih dobara, zaštite prirode i okoliša, zaštite i spašavanja).

Sve zahvate uz planirani magistralni plinovod treba izvoditi uz suglasnost nadležnog poduzeća, a unutar zaštitnog pojasa **30 m** lijevo i desno od osi plinovoda zabranjeno je graditi zgrade namijenjene stanovanju ili boravku ljudi. Izuzetno se unutar građevinskih područja koja su važećim planom bila određena prije planiranja i projektiranja plinovoda (a kroz koja ili uz koja prolazi magistralni plinovod), može se graditi i na manjoj udaljenosti, ali ne manjoj od **15 m** sukladno uvjetima i mjerama propisanim od nadležnog javnopravnog tijela. S obzirom da se unutar zaštitnog pojasa planiranog magistralnog plinovoda već nalaze neke građevine, potrebno je kod projektiranja i gradnje plinovoda osigurati odgovarajuću propisnu zaštitu građevina koje su zakonski izgrađene ili za koje je u tijeku postupak ozakonjenja. Neizgrađeni dijelovi građevinskih područja planiranih važećim Planom koji se nalaze unutar zaštitnog koridora plinovoda mogu se koristiti uglavnom kao zelene površine na parceli (travnjak, vrt, voćnjak i sl.), a eventualni zahvati mogući su samo ukoliko to dozvoli nadležno javnopravno tijelo i pod uvjetima koje će to tijelo utvrditi. U pojasu širine **5m** s obje strane osi plinovoda zabranjena je sadnja biljaka čije korijenje raste dublje od 1 m, odnosno za koje je potrebno obrađivati zemljište dublje od 0,5 m.

Detaljnija razrada planiranog magistralnog plinovoda u smislu određenja konačne trase magistralnog plinovoda i pripadajućih nadzemnih objekata definirat će se potrebnom projektnom dokumentacijom, a moguće su manje korekcije ucertane trase magistralnog plinovoda radi detaljnije prilagodbe stanju na terenu, te postojećim i planiranim infrastrukturnim građevinama.

Prilikom projektiranja i izgradnje magistralnog plinovoda potrebno je voditi računa o međusobnom presijecanju planiranog magistralnog plinovoda i planirane Zagorske brze ceste i brze željezničke pruge, drugih prometnica i infrastrukturnih građevina, te rijeke Bednje i drugih vodotoka, kao o tome da je na pojedinim dijelovima područja kojim prolazi trasa planiranog magistralnog plinovoda utvrđeno potencijalno poplavno područje i inženjersko-geološki nestabilno područje uz rijeku Bednju, pa u tom smislu treba primijeniti odgovarajuća tehnička rješenja.